

EDITAL Nº 5170  
RDC PRESENCIAL CPL Nº. 004/2020  
PROCESSO Nº P002182/2019

FL. | 1

<b>ORIGEM DA LICITAÇÃO:</b>	<b>SECRETARIA MUNICIPAL DA INFRAESTRUTURA - SEINF</b>
<b>PROCESSO Nº:</b>	<b>P002182/2019</b>
<b>MODALIDADE:</b>	<b>RDC PRESENCIAL CPL Nº. 004/2020.</b>
<b>OBJETO:</b>	<b>CONTRATAÇÃO DE EMPRESA PARA EXECUÇÃO DAS OBRAS DE MOBILIDADE E URBANIZAÇÃO DO PARQUE DA LAGOA DO PASSARÉ, PARTE INTEGRANTE DO PARQUE ZOOBOTÂNICO DO PASSARÉ, NO MUNICÍPIO DE FORTALEZA – CE, DE ACORDO COM AS ESPECIFICAÇÕES CONTIDAS NESTE EDITAL E SEUS ANEXOS.</b>
<b>CRITÉRIO DE JULGAMENTO:</b>	<b>MAIOR DESCONTO</b>
<b>MODO DE DISPUTA:</b>	<b>ABERTO</b>
<b>REGIME DE EXECUÇÃO:</b>	<b>EMPREITADA POR PREÇO UNITÁRIO</b>

**INFORMAÇÕES IMPORTANTES:**

- **RECEBIMENTO DAS PROPOSTAS: 28/02/2020 às 10 horas.**
- **ABERTURA DAS PROPOSTAS: 28/02/2020 às 10h15min.**
- **INÍCIO DA DISPUTA: 28/02/2020 às 10h30min.**
- **FORMALIZAÇÃO DE CONSULTAS** (informando o nº da licitação): Até 05 (cinco) dias úteis anteriores à data fixada para abertura das propostas.
  - e-mail: [licitacao@fortaleza.ce.gov.br](mailto:licitacao@fortaleza.ce.gov.br)
  - fax: (085) 3252.1630
  - fone: (085) 3452.3477
- **REFERÊNCIA DE TEMPO:** Para todas as referências de tempo será observado o **horário local (Fortaleza – CE)**.
- **ENDEREÇO PARA ENTREGA (PROTOCOLO) DE DOCUMENTOS:** Central de Licitações da Prefeitura de Fortaleza – Rua do Rosário, 77, Terraço e Sobreloja, Centro, Fortaleza - CE - CEP 60.055-090.
- **HOME PAGE:** <http://www.fortaleza.ce.gov.br>

EDITAL Nº 5170  
RDC PRESENCIAL CPL Nº. 004/2020  
PROCESSO Nº P002182/2019

FL. | 2

## ÍNDICE

1. DO OBJETO E DA DISPONIBILIZAÇÃO DO EDITAL
2. DA DATA, DO HORÁRIO E DO LOCAL DA LICITAÇÃO.
3. DO FUNDAMENTO LEGAL, DA FORMA DE EXECUÇÃO DA LICITAÇÃO, DO MODO DE DISPUTA, DO REGIME DE CONTRATAÇÃO E DO CRITÉRIO DE JULGAMENTO.
4. DA PARTICIPAÇÃO.
5. DO CREDENCIAMENTO.
6. DA ORGANIZAÇÃO DA PROPOSTA DE PERCENTUAL DE DESCONTO.
7. DA ABERTURA E DO JULGAMENTO DAS PROPOSTAS DE PERCENTUAL DE DESCONTO.
8. DA ORGANIZAÇÃO DOS DOCUMENTOS DE HABILITAÇÃO.
9. DOS PEDIDOS DE ESCLARECIMENTOS, IMPUGNAÇÕES E RECURSOS.
10. DO ENCERRAMENTO.
11. DO PRAZO CONTRATUAL E DOS LOCAIS DA PRESTAÇÃO DOS SERVIÇOS.
12. DOS PAGAMENTOS.
13. DO REAJUSTAMENTO DE PREÇOS.
14. DA FONTE DE RECURSOS.
15. DAS OBRIGAÇÕES DA ADJUDICATÁRIA.
16. DAS SANÇÕES ADMINISTRATIVAS.
17. DAS DISPOSIÇÕES FINAIS.

EDITAL Nº 5170  
RDC PRESENCIAL CPL Nº. 004/2020  
PROCESSO Nº P002182/2019

FL. | 3

## ANEXOS

- I. PROJETO BÁSICO
- II. DECLARAÇÃO DE CUMPRIMENTO DOS REQUISITOS DE HABILITAÇÃO E INEXISTÊNCIA DE FATOS IMPEDITIVOS DE PARTICIPAÇÃO
- III. CARTA DE APRESENTAÇÃO DA PROPOSTA DE PERCENTUAL DE DESCONTO
- IV. DECLARAÇÃO DE ELABORAÇÃO INDEPENDENTE DE PROPOSTA
- V. CARTA DE APRESENTAÇÃO DOS DOCUMENTOS DE HABILITAÇÃO
- VI. CARTA DE “FIANÇA BANCÁRIA” - GARANTIA DE CUMPRIMENTO DO CONTRATO
- VII. TERMO DE INDICAÇÃO DE PESSOAL TÉCNICO QUALIFICADO
- VIII. MINUTA DE CONTRATO.
- IX. PLANILHA DE COMPOSIÇÃO DAS TAXAS DE BONIFICAÇÃO E DESPESAS INDIRETAS - BDI
- X. PLANILHA DE COMPOSIÇÃO ANALÍTICA DAS TAXAS DE ENCARGOS SOCIAIS
- XI. MODELO DE PLANILHA DE COMPOSIÇÃO DE PREÇOS UNITÁRIOS – CPU
- XII. CRONOGRAMA FÍSICO-FINANCEIRO
- XIII. PLANILHA DE QUANTIDADES E PREÇOS
- XIV. JUSTIFICATIVA DA NÃO PARTICIPAÇÃO DE EMPRESA EM FORMA DE COOPERATIVA
- XV. JUSTIFICATIVA PARA A LIMITAÇÃO DO NÚMERO DE CONSORCIADOS
- XVI. MODELO DE DECLARAÇÃO DE MICROEMPRESA E EMPRESA DE PEQUENO PORTE
- XVII. DECLARAÇÃO DE VISITA TÉCNICA OU DECLARAÇÃO DE RESPONSABILIDADE
- XVIII. MEMORIAL DESCRITIVO
- XIX. PEÇAS GRÁFICAS

## GLOSSÁRIO

Nesta licitação serão encontradas palavras, siglas e abreviaturas com os mesmos significados, conforme abaixo:

1. **LICITAÇÃO** - O procedimento de que trata a presente licitação;
2. **RDC** - Regime Diferenciado de Contratação;
3. **LICITANTE** - Empresa que participa desta licitação;
4. **HABILITAÇÃO** - Verificação atualizada da situação jurídica, qualificação técnica e econômico-financeira e regularidade fiscal e trabalhista de cada participante da licitação;
5. **GESTOR DO CONTRATO** - Dirigentes dos Órgãos da Administração Direta e Indireta responsáveis pela definição do objeto, pelo gerenciamento e pagamento do contrato.
6. **ADJUDICATÁRIA** - Empresa vencedora da licitação, à qual será adjudicado o seu objeto;
7. **CONTRATANTE** - O Município de Fortaleza, que é signatário do instrumento contratual;
8. **CONTRATADA** - Empresa à qual foi adjudicado o objeto desta licitação, e é signatária do contrato com a Administração Pública;
9. **CPL DA PREFEITURA DE FORTALEZA** - A Comissão Permanente de Licitações – CPL da Prefeitura de Fortaleza realizará os procedimentos de recebimento de envelopes, coordenação da disputa nos lances verbais, habilitação e julgamento de propostas referentes a esta licitação.
10. **PMF** - Prefeitura Municipal de Fortaleza;
11. **DOM** - Diário Oficial do Município, jornal impresso pela Imprensa Oficial da PMF.
12. **DOU** - Diário Oficial da União, jornal impresso pela Imprensa Oficial União.
13. **AUTORIDADE SUPERIOR** - É o titular do órgão desta licitação – Secretaria Municipal da Infraestrutura - SEINF, incumbido de definir o objeto da licitação, elaborar seu projeto básico, orçamento e instrumento convocatório, decidir sobre impugnação ao edital, determinar a abertura da licitação, decidir os recursos contra atos da comissão, adjudicar e homologar o resultado da licitação e promover à CPL a averbação do contrato.
14. **ORÇAMENTO** - Documento elaborado pelo órgão de origem, para basear o valor da licitação. O presente orçamento será baseado através de informações constantes nas tabelas de preços DESONERADAS SINAPI-CE OUTUBRO/2019, SEINFRA-CE TAB 26.1, ORSE SETEMBRO/2019, SBC OUTUBRO/2019, SICRO NOVO-CE ABRIL/2019 e COTAÇÕES DE MERCADO.
15. **CLFOR** - Central de Licitações da Prefeitura de Fortaleza.
16. **CAF** - Banco de Desenvolvimento da América Latina.



EDITAL Nº 5170  
RDC PRESENCIAL CPL Nº. 004/2020  
PROCESSO Nº P002182/2019

FL. | 5

## **EDITAL DE LICITAÇÃO RDC PRESENCIAL CPL Nº 004/2020**

A Prefeitura Municipal de Fortaleza - PMF, representada pela Comissão Permanente de Licitações da Prefeitura de Fortaleza regulamentada pelo Decreto nº 13.512 de 30 de dezembro de 2014, aqui também designada simplesmente CPL, e demais referências legais, torna público, para conhecimento dos interessados, a abertura de licitação, destinada à contratação do objeto citado no **subitem 1.1** deste Edital.

A presente licitação é proveniente do contrato de financiamento do Programa de Infraestrutura em Educação e Saneamento (PROINFRA), cujo o órgão financiador é o Banco de Desenvolvimento da América Latina (CAF).

### **1. DO OBJETO E DA DISPONIBILIZAÇÃO DO EDITAL:**

1.1. O objeto da presente licitação é a **CONTRATAÇÃO DE EMPRESA PARA EXECUÇÃO DAS OBRAS DE MOBILIDADE E URBANIZAÇÃO DO PARQUE DA LAGOA DO PASSARÉ, PARTE INTEGRANTE DO PARQUE ZOOBOTÂNICO DO PASSARÉ, NO MUNICÍPIO DE FORTALEZA – CE, DE ACORDO COM AS ESPECIFICAÇÕES CONTIDAS NESTE EDITAL E SEUS ANEXOS.**

1.2. O Edital e seus Anexos poderão ser retirados na Central de Licitações da Prefeitura de Fortaleza - CLFOR, Ed. Comte. Vital Rolim, localizado na Rua do Rosário, 77, no Centro desta cidade, de 2ª a 6ª feira (dias úteis), das 08h às 12h e das 13h às 17h mediante apresentação de CD-ROM ou PEN-DRIVE para que sejam nestes gravados os arquivos da presente licitação, ou retirado, sem ônus, no *site* [compras.fortaleza.ce.gov.br](http://compras.fortaleza.ce.gov.br).

### **2. DA DATA, DO HORÁRIO E DO LOCAL DA LICITAÇÃO:**

2.1. No dia **28 de FEVEREIRO de 2020, às 10 horas**, na Central de Licitações da Prefeitura de Fortaleza- CLFOR sito na Rua do Rosário, 77, Centro, no Edifício Comte. Vital Rolim – Sobreloja e Terraço, nesta Capital, a(s) empresa(s) interessada(s) fará(ão) a entrega da sua PROPOSTA DE PERCENTUAL DE DESCONTO à Comissão Permanente de Licitações - CPL devidamente designada, que estará(ao) reunida(s) para esta finalidade, podendo, ainda, encaminhá-la previamente, respeitando-se o horário e a data estabelecidos neste subitem;

**2.1.1. A apresentação dos DOCUMENTOS DE HABILITAÇÃO será exigida do licitante vencedor na sessão de abertura e julgamento das propostas;**

2.1.2. No caso de inabilitação do primeiro classificado, serão requeridas e avaliadas pela CPL a proposta e a habilitação do participante subsequente, na ordem de classificação, e assim sucessivamente, até a apuração de uma proposta ou lance que atenda a este Edital;

**2.1.3. Os documentos a que se referem os itens 2.1.1 e 2.1.2 serão analisados com a data base a que se refere o item 2.1.**

EDITAL Nº 5170  
RDC PRESENCIAL CPL Nº. 004/2020  
PROCESSO Nº P002182/2019

FL. | 6

2.2. Na hipótese de não haver expediente ou ocorrendo qualquer fato superveniente que impeça a realização do certame na data prevista, a sessão será remarcada para o primeiro dia útil seguinte, observados o mesmo local e horário.

### **3. DO FUNDAMENTO LEGAL, DA FORMA DE EXECUÇÃO DA LICITAÇÃO, DO MODO DE DISPUTA, DO REGIME DE CONTRATAÇÃO, DO CRITÉRIO DE JULGAMENTO:**

3.1. A presente licitação reger-se-á pelo disposto neste Edital e seus Anexos, pela Lei nº 12.462, de 04 de Agosto de 2011 e pelo Decreto nº 7.581, de 11 de outubro de 2011.

3.2. Fundamento legal: INCISO VIII DO ARTIGO 1º, DA LEI Nº 12.462, de 04 de agosto de 2011;

3.3. Forma de Execução da Licitação: **RDC PRESENCIAL**;

3.4. Modo de Disputa: **ABERTO**;

3.5. Regime de Contratação: **EMPREITADA POR PREÇO UNITÁRIO**;

3.6. Critério de julgamento: **MAIOR DESCONTO**;

3.7. Abrangência: **INTERNACIONAL**.

### **4. DA PARTICIPAÇÃO**

4.1. Respeitadas as demais condições normativas e as constantes deste Edital e seus Anexos, poderá participar desta licitação:

a) empresas estrangeiras de países acionistas do Banco de Desenvolvimento da América Latina – CAF, e empresas brasileiras sob a denominação de sociedades empresárias (sociedades em nome coletivo, em comandita simples, em comandita por ações, anônima e limitada) e de sociedades simples, associações, fundações regularmente estabelecidas neste País, cadastrados ou não no Cadastro de Fornecedores da Central de Licitações da Prefeitura de Fortaleza - CLFOR e que satisfaçam a todas as condições da legislação em vigor, deste edital, inclusive tendo seus objetivos sociais compatíveis com o objeto da licitação.

b) Consórcio:

b.1) Será permitida a participação de pessoas jurídicas organizadas em consórcio, limitado a 02 (duas) empresas, conforme Anexo XV - JUSTIFICATIVA DA LIMITAÇÃO NO NÚMERO DE CONSORCIADOS, devendo ser apresentada a comprovação do compromisso público ou particular de constituição de consórcio, subscrito pelos consorciados, atendidas as condições previstas no Art. 51 do Decreto nº 7.581 de 11 de Outubro de 2011 e aquelas estabelecidas neste Edital.

b.2) Fica vedada a participação de pessoa jurídica consorciada em mais de um consórcio, bem como de profissional em mais de uma empresa, ou em mais de um consórcio;

b.3) As pessoas jurídicas que participarem organizadas em consórcio deverão apresentar, além dos demais documentos exigidos neste edital, compromisso de constituição do consórcio, por escritura pública ou documento particular, neste caso, com firma(s) do(s) signatário(s) devidamente reconhecida(s) em Cartório, de que constem, com clareza e precisão, os direitos e deveres de cada uma das consorciadas entre si e à vista do objeto desta licitação, discriminando a empresa líder, estabelecendo responsabilidade solidária com a indicação do percentual de responsabilidade de

**EDITAL Nº 5170**  
**RDC PRESENCIAL CPL Nº. 004/2020**  
**PROCESSO Nº P002182/2019**

FL. | 7

cada consorciada bem como a etapa da participação na execução dos serviços, objeto da presente licitação;

b.4) O prazo de duração do consórcio deve, no mínimo, coincidir com o prazo de conclusão do objeto licitatório, até sua aceitação definitiva;

b.5) Os consorciados deverão apresentar compromisso de que não alterarão a constituição ou composição do consórcio, visando manter válidas as premissas que asseguram a sua habilitação.

b.6) Os consorciados deverão apresentar compromisso de que não se constituem nem se constituirão, para fins do consórcio, em pessoa jurídica e de que o consórcio não adotará denominação própria, diferente de seus integrantes;

b.7) Os consorciados deverão comprometer-se a apresentar, antes da assinatura do contrato decorrente desta licitação, o Instrumento de Constituição e o registro do Consórcio, aprovado por quem tenha competência em cada uma das empresas. O Contrato de consórcio deverá observar, além dos dispositivos legais e da cláusula de responsabilidade solidária, as cláusulas deste Edital.

b.8) A contratação de participantes na forma de consórcio nas licitações originárias da SEINF ficam condicionadas a comprovação de registro do Ato Constitutivo na Junta Comercial da respectiva sede do consórcio bem como da sua inscrição no Cadastro Nacional de Pessoa Jurídica - CNPJ junto à RFB, observado o disposto na Lei nº 6.404 de 15 de dezembro de 1976, à IN nº 74 de 28 de dezembro de 1998 do Departamento Nacional de Registro do Comércio- DNRC e às IN's nº 1.199 de 14 de outubro de 2011 e nº 1.863 de 27 de dezembro de 2018 da RFB ou outras que as substituir.

b.9) Quando da contratação, as faturas e notas fiscais para os serviços executados pelas empresas consorciadas serão emitidas em nome do consórcio, assim o seu respectivo pagamento será efetuado em conta corrente única, em nome do consórcio, cabendo às suas integrantes dispor sobre a forma de divisão dos serviços, lucros, tributos e participações no seu ato constitutivo.

b.10) As pessoas jurídicas que participarem organizadas em consórcio deverão apresentar os documentos exigidos no instrumento convocatório quanto a cada consorciado, admitindo-se, para efeito de qualificação técnica, o somatório dos quantitativos de cada consorciado, e, para efeito de qualificação econômico-financeira, o somatório dos valores de cada consorciado, na proporção de sua respectiva participação.

4.2. Em se tratando de empresas estrangeiras, que não funcionem no Brasil, as exigências deverão ser comprovadas mediante apresentação de documentos equivalentes no país de origem, autenticados pela representação diplomática/comercial brasileira no país da licitante e traduzidos por tradutor juramentado, devendo ter representação no Brasil com poderes expressos para receber citação e responder administrativa e judicialmente.

4.2.1. Os referidos documentos de origem estrangeira, acompanhados das respectivas traduções juramentadas, deverão ser registrados no Cartório de Títulos e Documentos para produzirem efeitos em repartições da União, dos Estados, do Distrito Federal, dos Territórios e dos Municípios ou em qualquer instância, juízo ou tribunal, nos termos do artigo 129 da Lei nº. 6.015/73.

4.2.2. No caso de divergência entre o documento no idioma original e a tradução, prevalecerá o texto traduzido.

EDITAL Nº 5170  
RDC PRESENCIAL CPL Nº. 004/2020  
PROCESSO Nº P002182/2019

FL. | 8

4.2.3. Caso as exigências não possam ser comprovadas pela inexistência de documentação equivalente ou similar no exterior, as empresas estrangeiras (licitantes individuais ou consorciadas) deverão apresentar declaração formal ratificando esta situação, com a devida autenticação dos respectivos consulados brasileiros e ser traduzida por tradutor juramentado.

4.3. Não poderá participar direta ou indiretamente desta licitação:

- a) empresa declarada inidônea por órgão ou entidade da Administração Pública direta ou indireta, federal, estadual, municipal ou do Distrito Federal;
- b) empresa suspensa de licitar e contratar com a Prefeitura Municipal de Fortaleza (*Acórdão nº 3439/2012-Plenário, TC-033.867/2011-9, rel. Min. Valmir Campelo, 10.12.2012*);
- c) empresa que estejam em estado de insolvência civil, sob processo de falência, concordata, recuperação judicial ou extrajudicial (ressalvado o constante nos subitens 8.6.2.1.1 e 8.6.2.1.2 do item 8.6.2. QUALIFICAÇÃO ECONÔMICO-FINANCEIRA do presente edital), dissolução, fusão, cisão, incorporação e liquidação;
- d) empresa submissa a concurso de credores, em liquidação ou em dissolução;
- e) empresa cujos diretores, responsáveis legais ou técnicos, membros de conselho técnico, consultivo, deliberativo ou administrativo ou sócios, pertençam, ainda que parcialmente, de empresa do mesmo grupo, ou em mais de uma empresa que esteja participando desta licitação;
  - e.1) caso constatada tal situação, ainda que a *posteriori*, a empresa licitante será desqualificada, ficando esta e seus representantes incursos nas sanções previstas no art. 47 da Lei 12.462/2011.
- f) empresa cujo objeto social não seja pertinente e compatível com o objeto deste Edital;
- g) pessoa física ou jurídica que elaborou, isoladamente ou em consórcio, o projeto básico ou executivo correspondente;
- h) pessoa jurídica da qual o autor do projeto básico ou executivo seja administrador, sócio com mais de cinco por cento do capital volante, controlador, gerente, responsável técnico ou subcontratado; ou
- i) empregado ou ocupante de cargo em comissão da Prefeitura Municipal de Fortaleza ou responsável pela licitação.
- j) Na forma de Cooperativas, nos termos do art. 5º da Lei Federal nº 12.690 de 19 de julho de 2012, justificados no Anexo XIV – JUSTIFICATIVA DA NÃO PARTICIPAÇÃO DA EMPRESA EM FORMA DE COOPERATIVA desde Edital.
- k) Empresas estrangeiras não autorizadas a funcionar ou comercializar no Brasil.

4.3.1. Para fins do disposto nas **alíneas “g”, “h” e “i” do subitem acima**, considera-se participação indireta a existência de qualquer vínculo de natureza técnica, comercial, econômica, financeira ou trabalhista entre o autor do projeto, pessoa física ou jurídica, e o licitante ou responsável pelos serviços e fornecimento, incluindo-se os fornecimentos de bens e serviços a estes necessários;

4.3.2. O disposto no item acima se aplica aos membros da CPL da Prefeitura de Fortaleza.

4.4. Nenhuma licitante poderá participar desta licitação com mais de uma PROPOSTA DE PERCENTUAL DE DESCONTO.

EDITAL Nº 5170  
RDC PRESENCIAL CPL Nº. 004/2020  
PROCESSO Nº P002182/2019

FL. | 9

4.5. No presente procedimento licitatório somente poderá se manifestar, em nome da licitante, a pessoa por ela credenciada;

4.5.1. Nenhuma pessoa, ainda que munida de procuração, poderá representar mais de uma licitante junto à Comissão Permanente de Licitações da Prefeitura de Fortaleza, nesta licitação, sob pena de exclusão sumária dos licitantes representados.

4.6. A participação na presente licitação implica na aceitação plena e irrevogável de todos os termos, cláusulas e condições constantes deste Edital e de seus Anexos, bem como a observância dos preceitos legais e regulamentares em vigor e a responsabilidade pela fidelidade e legitimidade das informações e dos documentos apresentados em qualquer fase do processo.

4.7. A pessoa jurídica ou consórcio deverá assumir inteira responsabilidade pela inexistência de fatos que possam impedir a sua habilitação na presente licitação e, ainda, pela autenticidade de todos os documentos que forem apresentados.

4.8. O licitante deverá apresentar declaração dando ciência de que cumpre plenamente os requisitos de habilitação e, que não está incurso em nenhum dos impedimentos elencados no subitem 4.3 deste edital, que deverá vir, **OBRIGATORIAMENTE, fora dos envelopes**, conforme ANEXO II – DECLARAÇÃO DE CUMPRIMENTO DOS REQUISITOS DE HABILITAÇÃO E INEXISTÊNCIA DE FATOS IMPEDITIVOS DE PARTICIPAÇÃO.

4.8.1. A não apresentação da declaração indicada no item 4.8, implicará automaticamente na situação de **NÃO PARTICIPAÇÃO** e, conseqüentemente, de **NÃO CREDENCIAMENTO**.

## **5. DO CREDENCIAMENTO**

5.1. No local, data e hora indicados neste edital para abertura das propostas será realizado o credenciamento do representante legal dos licitantes, mediante a apresentação de documento oficial de identidade acompanhado de um dos documentos abaixo listados:

- a) Se proprietário, apresentar original ou cópia autenticada do documento constitutivo da empresa e da última alteração que contenha expressamente poderes de representação para exercer direitos e assumir obrigações;
- b) Se representante legal, apresentar procuração por instrumento público ou particular com poderes para praticar os atos inerentes ao certame. Na hipótese de procuração por instrumento particular, esta deverá vir acompanhada da cópia autenticada do documento constitutivo, do contrato ou estatuto social registrado na Junta Comercial ou cartório competente, com previsão expressa de poderes do outorgante para constituir mandatário.

5.1.1. O Representante Legal da licitante que não se credenciar perante a Comissão Permanente de Licitações-CPL ficará impedido de participar da fase de lances verbais, negociar preços e descontos, apresentar nova proposta de percentual de desconto (no caso microempresa e empresa de pequeno porte) e declarar a intenção de interpor recurso, enfim, representar a licitante durante a sessão de abertura dos INVÓLUCROS DA PROPOSTA DE PERCENTUAL DE DESCONTO e DOS DOCUMENTOS DE HABILITAÇÃO relativos a esta licitação.



EDITAL Nº 5170  
RDC PRESENCIAL CPL Nº. 004/2020  
PROCESSO Nº P002182/2019

FL. | 10

5.1.2. Nesse caso, o licitante ficará excluído de lances verbais, mantido o valor apresentado na sua proposta escrita para efeito de ordenação e apuração da proposta de maior vantajosidade.

5.2. Os licitantes enquadrados como ME ou EPP deverão declarar que cumprem plenamente os requisitos de habilitação, visando ao exercício da preferência prevista na Lei Complementar nº 123/2006 e, ainda, **caso exista, indicar a restrição da documentação exigida para fins de habilitação (art. 30, § 4º. do Decreto 13.735 de 18 de janeiro de 2016)**, que deverá ser feita de acordo com o modelo estabelecido do ANEXO XVI – MODELO DE DECLARAÇÃO DE MICROEMPRESA E EMPRESA DE PEQUENO PORTE, deste edital e **deverá ser apresentada fora dos envelopes, no momento do credenciamento e firmada pelo Representante Legal.**

5.3. A declaração falsa relativa ao cumprimento dos requisitos de habilitação, aos impedimentos de participação ou ao enquadramento como microempresa ou empresa de pequeno porte sujeitará o licitante às sanções previstas neste Edital e no art. 37 da Lei Complementar nº 123/2006, independentemente da adoção de providências quanto à responsabilização penal com fundamento no art. 90 da Lei nº 8.666/93 e no art. 299 do Código Penal Brasileiro.

5.4. O instrumento de credenciamento e as declarações exigidas nos subitens 4.8 e 5.2 serão juntados ao processo da licitação.

5.4.1. A falta de data ou assinatura nas declarações elaboradas pelo próprio licitante poderá ser suprida pelo Representante Legal presente à sessão de abertura dos DOCUMENTOS DE HABILITAÇÃO se comprovadamente possuir poderes para esse fim.

## **6. DA ORGANIZAÇÃO DA PROPOSTA DE PERCENTUAL DE DESCONTO**

6.1. Os documentos da PROPOSTA DE PERCENTUAL DE DESCONTO exigidos neste Edital e seus Anexos deverão ser apresentados em uma via, em ENVELOPE opaco e lacrado contendo as seguintes indicações no seu anverso:

À

**COMISSÃO PERMANENTE DE LICITAÇÕES DA PREFEITURA DE FORTALEZA**

**ENVELOPE I – PROPOSTA DE PERCENTUAL DE DESCONTO**

**RDC PRESENCIAL CPL Nº 004/2020**

**RAZÃO SOCIAL DO LICITANTE**

**Nº CNPJ (ou documento equivalente)**

6.1.1. O licitante deverá apresentar sua PROPOSTA DE PERCENTUAL DE DESCONTO denominando o envelope nos termos acima demonstrado.

6.2. Todas as folhas de cada uma das vias do ENVELOPE deverão estar rubricadas pelo representante legal do licitante e numeradas sequencialmente, da primeira à última, de modo a refletir o seu número exato;

EDITAL Nº 5170  
RDC PRESENCIAL CPL Nº. 004/2020  
PROCESSO Nº P002182/2019

FL. | 11

6.2.1. A eventual falta e/ou duplicidade de numeração ou ainda de rubrica nas folhas, será suprida pelo representante credenciado ou por membro da CPL na sessão de abertura do respectivo invólucro, nos termos do presente Edital.

**6.3 O ENVELOPE I – PROPOSTA DE PERCENTUAL DE DESCONTO deverá conter todos os elementos a seguir relacionados:**

**6.3.1. Carta de apresentação da PROPOSTA DE PERCENTUAL DE DESCONTO**, assinada, obrigatoriamente, pelo representante legal do licitante, contendo o preço global de referência, o desconto e o prazo de validade da proposta que não poderá ser inferior a 90 (noventa) dias corridos, contados a partir da data de que trata o subitem 2.1 deste Edital (ANEXO III);

**6.3.2. Declaração de Elaboração Independente de Proposta** (ANEXO IV);

**6.3.3. Planilha de Quantidades e Preços** com valores monetários em reais fornecida, obrigatoriamente, em papel, devidamente assinada (ANEXO XIII);

**6.3.3.1.** A Licitante, ao criar a planilha com o orçamento proposto, deve adotar, nos campos quantidade e valor unitário, a seguinte regra:

- a) Quantidade deverá ser representado com, no máximo, quatro casas decimais, utilizando-se a função TRUNCAR (QUANTIDADE;4);
- b) Valor unitário deverá ser representado com, no máximo, duas casas decimais, utilizando-se a função TRUNCAR (VALOR UNITARIO;2).
- c) O PRODUTO (quantidade x valor unitário) deverá ser representado com, no máximo, duas casas decimais, utilizando-se a função TRUNCAR ((QUANTIDADE\*VALOR UNITÁRIO); 2).
- d) Caso o orçamento possua cálculo com indexadores (BDI, Encargos Financeiros, Encargos Sociais, Remunerações, etc.), será aplicada com, no máximo, duas casas decimais, utilizando-se a seguinte função TRUNCAR ((INDEXADOR\*ITEM DE SERVIÇO);2).

**6.3.4. Composições Analíticas das Taxas de Bonificação e Despesas Indiretas (BDI)**, conforme Anexo IX – PLANILHA DE COMPOSIÇÃO DE BONIFICAÇÃO DE DESPESAS INDIRETAS – BDI, e **Planilha Composição Analítica das Taxas de Encargos Sociais**, incidentes para os serviços previstos na Planilha de Preços discriminando todas as parcelas que o compõem o Anexo X – PLANILHA DE COMPOSIÇÃO ANALÍTICA DE ENCARGOS SOCIAIS, que poderão ser utilizados como referência pelo licitante.

**6.3.5. Cronograma Físico-financeiro** (ANEXO XII).

6.4. Tendo em vista as definições e obrigações contidas neste Edital e seus Anexos, especialmente no ANEXO I – Projeto Básico, a licitante deverá considerar na sua proposta que a fiscalização do Contrato estará sediada na Cidade de Fortaleza, onde serão executados os serviços;

6.5. A licitante deverá considerar, na elaboração da proposta de percentual de desconto, todas as despesas, inclusive aquelas relativas a taxas, tributos e encargos sociais, que possam influir direta ou indiretamente no custo de execução dos serviços;

EDITAL Nº 5170  
RDC PRESENCIAL CPL Nº. 004/2020  
PROCESSO Nº P002182/2019

FL. | 12

6.6. A licitante deverá utilizar, sempre que possível, na elaboração da proposta de percentual de desconto, a mão de obra, os materiais, as tecnologias e matérias primas existentes no local da execução dos serviços, desde que não se produzam prejuízos à eficiência na execução do objeto e que seja respeitado o limite do orçamento estimado para a contratação;

6.7. É de inteira responsabilidade da licitante obter dos órgãos competentes informações sobre a incidência ou não de tributos e taxas de qualquer natureza devidas para o serviço objeto desta licitação nos mercados interno e/ou externo, não se admitindo alegação de desconhecimento de incidência tributária ou outras correlatas;

6.8. Na proposta de percentual de desconto, a licitante deverá utilizar 02 (duas) casas decimais;

6.9. No valor orçado devem ser consideradas as taxas de Bonificação e Despesas Indiretas (BDI) e de Encargos Sociais.

6.9.1. Os licitantes deverão discriminar todas as parcelas que compõem os percentuais de BDI e de Encargos Sociais acima (inciso II, §2º do artigo 18 do Decreto 7.581, de 11 de outubro de 2011, alterado pelo Decreto 8.080, de 20 de agosto de 2013).

6.10. Será admitida a subcontratação do objeto pela licitante Contratada até o limite de 30% (trinta por cento) do valor total da obra, com base na planilha de custos atualizada, observado o disposto no artigo 72 da Lei 8.666/93.

6.10.1. Não será admitida a subcontratação integral do objeto.

6.10.2. A autorização para subcontratação será analisada caso a caso pelo gestor do Contrato e deverá seguir o procedimento disposto na Portaria nº226/2019 da SEINF, publicada no Diário Oficial do Município de 20 de setembro de 2019.

6.10.3. A subcontratação de que trata esta cláusula não exclui a responsabilidade do contratado perante a PREFEITURA MUNICIPAL DE FORTALEZA quanto à qualidade técnica do serviço executado.

**6.11. Para efeito de preenchimento das Planilhas de Quantidades e Preços, a licitante deverá observar o disposto no parágrafo único do art. 27 do Decreto 7.581 de 11/10/2011.**

6.12. As propostas das empresas deverão ser apresentadas, obrigatoriamente, em moeda corrente brasileira e no idioma português.

## **7. DA ABERTURA E DO JULGAMENTO DA PROPOSTA DE PERCENTUAL DE DESCONTO**

7.1. No local, dia e hora definidos no subitem 2.1 deste Edital, a CPL, após ter recebido do representante legal de cada empresa licitante o invólucro contendo a PROPOSTA DE PERCENTUAL DE DESCONTO acompanhada dos documentos de seu credenciamento e das declarações, conforme previsto nos subitens 5.1 a 5.4 procederá ao que se segue:



**EDITAL Nº 5170**  
**RDC PRESENCIAL CPL Nº. 004/2020**  
**PROCESSO Nº P002182/2019**

FL. | 13

- a) Conferência do credenciamento dos representantes legais mediante confronto do instrumento de credenciamento com seu documento de identificação;
- b) Abertura dos envelopes contendo as PROPOSTAS DE PERCENTUAL DE DESCONTO;
- c) Divulgação dos valores globais indicados em cada PROPOSTA DE PERCENTUAL DE DESCONTO;
- d) Verificação das PROPOSTAS DE PERCENTUAL DE DESCONTO quanto a eventuais discrepâncias, corrigindo-as da seguinte forma:
- d.1) entre valores grafados em algarismos e por extenso, prevalecerá o valor por extenso.
  - d.2) entre o preço global das Planilhas de Quantidades e Preços, para a carta de apresentação da PROPOSTA DE PERCENTUAL DE DESCONTO prevalecerá o primeiro;
- e) Ordenamento das PROPOSTAS DE PERCENTUAL DE DESCONTO por ordem decrescente de vantajosidade;
- e.1) a PROPOSTA DE PERCENTUAL DE DESCONTO de maior vantajosidade será a de MAIOR DESCONTO ofertado para a execução do objeto da licitação em questão.
- f) A CPL convidará, individual e sucessivamente os licitantes, de forma sequencial, a apresentar lances verbais, a partir do autor da proposta menos vantajosa, seguido dos demais;
- f.1) a desistência do licitante em apresentar lances verbais, quando convocado, implicará sua exclusão da etapa de lances verbais e a manutenção do último preço por ele apresentado para efeito de ordenação das propostas, exceto no caso de ser o detentor da melhor proposta, hipótese em que poderá apresentar novos lances sempre que esta for coberta, observado o disposto na letra *h* abaixo (inciso III, artigo 19 do Decreto 7.581, de 11 de outubro de 2011, alterado pelo Decreto 8.080/2013, de 20 de agosto de 2013).
- g) a apresentação de lances de cada licitante respeitará o intervalo mínimo de diferença de valores de 1% (um por cento) do valor da proposta inicial mais vantajosa, de acordo com o subitem e.1, em relação ao seu último lance;
- h) ao final da fase de lances será admitida a apresentação de lances intermediários. Serão considerados intermediários os lances iguais ou superiores ao menor já ofertado.
- i) os lances iguais serão classificados conforme a ordem de apresentação.

7.2. Não poderá haver desistência dos lances ofertados, sujeitando-se o licitante desistente às sanções previstas neste Edital;

7.3. Nos termos da Lei Complementar nº 123, de 14 de dezembro de 2006, considera-se empate aquelas situações em que a proposta apresentada pela microempresa ou empresa de pequeno porte seja igual ou até 10% (dez por cento) superior à proposta mais bem classificada.

7.3.1. Será assegurada a preferência de contratação a microempresas e empresas de pequeno porte, respeitado o seguinte:

7.3.1.1. Constatado o empate ficto dos valores da proposta de menor lance com microempresa ou empresas de pequeno porte, a CPL divulgará a ordem de classificação das propostas informando o empate dos preços apresentados;

EDITAL Nº 5170  
RDC PRESENCIAL CPL Nº. 004/2020  
PROCESSO Nº P002182/2019

FL. | 14

7.3.1.2. A microempresa ou empresa de pequeno porte em empate ficto, observada a ordem de classificação e o disposto no subitem 7.3, será convocada para apresentar nova PROPOSTA DE PERCENTUAL DE DESCONTO obrigatoriamente abaixo daquela de maior desconto obtido;

7.3.1.3. Na hipótese de não ocorrer o desempate da proposta da microempresa ou empresa de pequeno porte com aquela de maior desconto, em razão da não apresentação de nova oferta ou falta de comprovação de regularidade fiscal, a CPL convocará os licitantes remanescentes que por ventura se enquadrem na hipótese mencionada no subitem 7.3, na ordem de classificação, para o exercício do mesmo direito;

7.3.1.4. Nas licitações em que, após o exercício de preferência de que trata o subitem 7.3, esteja configurado empate em primeiro lugar, serão adotados os critérios de desempate previstos no art. 25 da Lei 12.462/2011.

7.3.1.4.1. Caso esta CPL venha se valer do critério de desempate do inciso IV do mencionado artigo 25, o mesmo se realizará da seguinte forma:

7.3.1.4.1.1. Serão dispostas na urna de nº 1, tantas cédulas quantas forem as empresas empatadas, cada qual com a indicação do nome das licitantes em disputa.

7.3.1.4.1.2. Serão dispostas na urna de nº 2 uma cédula, com a palavra vencedor e tantas outras em branco quantas forem as empresas empatadas.

7.3.1.4.1.3. A Presidente da Comissão então procederá ao sorteio, retirando da urna de nº 1 o nome de uma empresa e da urna de nº 2 uma cédula, que indicará ser aquela empresa a vencedora ou não.

7.3.1.4.1.4. Caso não seja, na primeira extração, conhecida a vencedora, a Presidente deverá retirar outra cédula da urna de nº 1, seguida de outra da urna de nº 2, assim procedendo até que se conheça a empresa vencedora.

7.3.1.5. O critério de desempate ficto disposto neste item somente se aplicará quando a melhor oferta inicial não tiver sido apresentada por microempresa ou empresa de pequeno porte.

7.4. Encerrada a fase de lances, a COMISSÃO ordenará as propostas por ordem decrescente de vantajosidade e convocará a licitante que apresentou a proposta/lance mais vantajosa para reelaborar e apresentar, por meio eletrônico, os documentos elencados a seguir, com os respectivos valores adequados ao lance vencedor, no prazo de 1 (um) dia útil para os documentos referenciados nas alíneas “7.4.1. a 7.4.4” e 3 (três) dias úteis para o documento da alínea “7.4.5” do presente subitem:

**7.4.1. Carta de apresentação da PROPOSTA DE PERCENTUAL DE DESCONTO (ANEXO III)**

**7.4.2. PLANILHAS DE QUANTIDADES E PREÇOS;**

EDITAL Nº 5170  
RDC PRESENCIAL CPL Nº. 004/2020  
PROCESSO Nº P002182/2019

FL. | 15

7.4.2.1. Para efeito de preenchimento das Planilhas de Quantidades e Preços, a licitante deverá observar o disposto no item 6.3.3.1 do edital, bem como no parágrafo único do art. 27 do Decreto 7.581 de 11/10/2011 e não poderá:

7.4.2.1.1. Cotar preço unitário e global superior ao orçamento previamente estimado pela Secretaria Municipal da Infraestrutura – SEINF, nos termos dos §§ 3º e 4º do art. 8º da Lei nº 12.462/2011, ou inexecuível, ressalvado o disposto no subitem 7.6 deste Edital;

7.4.2.1.2. Deixar de apresentar preço unitário para um ou mais serviços ou contrariar as disposições do subitem 7.6 deste Edital.

**7.4.3. COMPOSIÇÕES ANALÍTICAS DAS TAXAS DE BONIFICAÇÃO E DESPESAS INDIRETAS (BDI) E DAS TAXAS DE ENCARGOS SOCIAIS** incidentes para os serviços previstos nas Planilhas de Quantidades e Preços;

**7.4.4. CRONOGRAMA FÍSICO-FINANCEIRO PRELIMINAR (ANEXO XII)**, com periodicidade de 30 (trinta) dias corridos, não se admitindo parcela na forma de pagamento antecipado, observando-se as etapas e prazos de execução estabelecido neste Edital e seus Anexos.

7.4.4.1. As medições serão sempre feitas a cada período de 30 (trinta) dias corridos. A periodicidade poderá ser inferior a um mês-calendário na primeira e na última medição, quando o início ou término das etapas dos serviços ocorrer no curso do mês; caso em que o cronograma será ajustado à situação;

7.4.4.2. O cronograma físico-financeiro estará também sujeito a ajustes em função de motivos de interesse da SEINF, desde que devidamente autuado em processo, contemporâneo à sua ocorrência (Art. 57 da Lei 8.666/93).

**7.4.5. PLANILHAS DE COMPOSIÇÃO ANALÍTICA DE PREÇOS UNITÁRIOS (CPU'S)** de todos os itens das Planilhas de Quantidades e Preços, conforme modelo constante no Anexo XI – MODELO DE PLANILHA DE COMPOSIÇÃO DE PREÇOS UNITÁRIOS – CPU;

7.4.6. Os prazos constantes acima poderão ser prorrogados uma única vez, salvo justificativas aceitas pela Comissão Permanente de Licitações - CPL.

7.5. Em caso de discrepâncias dos valores ofertados nos documentos elencados no subitem 7.4, a CPL procederá às correções da seguinte forma:

7.5.1. Entre o preço global das Planilhas de Quantidades e Preços e a Carta de Apresentação da PROPOSTA DE PERCENTUAL DE DESCONTO, prevalecerá o primeiro;

7.5.2. Entre valores grafados em algarismos e por extenso, prevalecerá o valor por extenso;

7.5.3. No caso de erro de multiplicação do preço unitário pela quantidade correspondente, o produto será retificado, mantendo-se inalterado o preço unitário e a quantidade;

EDITAL Nº 5170  
RDC PRESENCIAL CPL Nº. 004/2020  
PROCESSO Nº P002182/2019

FL. | 16

7.5.4. No caso de erro de adição, a soma será retificada, mantendo-se inalteradas as parcelas;

7.5.5. O preço total da PROPOSTA DE PERCENTUAL DE DESCONTO será ajustado pela CPL, em conformidade com os procedimentos enumerados nas alíneas precedentes para correção de erros. O valor resultante consistirá no preço-corrigido global da PROPOSTA DE PERCENTUAL DE DESCONTO.

7.6. A CPL, reservadamente, verificará a conformidade do preço global da proposta mais vantajosa em relação ao orçamento previamente estimado para a contratação e sua conformidade com os requisitos deste instrumento convocatório, promovendo a desclassificação daquela que:

7.6.1. Contenha vícios insanáveis;

7.6.2. Não obedeça às especificações técnicas pormenorizadas definidas no instrumento convocatório;

7.6.3. Apresente preços manifestamente inexequíveis ou permaneçam acima do orçamento estimado para a contratação, inclusive nas hipóteses previstas no art. 6º da Lei nº 12.462, de 04 de agosto de 2011;

7.6.4. Não tenham sua exequibilidade demonstrada, quando exigido pela SEINF;

7.6.5. Apresente desconformidade com quaisquer outras exigências deste Edital, desde que insanáveis;

7.6.6. Apresente qualquer oferta de vantagem baseada em proposta das demais licitantes ou de qualquer outra natureza, inclusive financiamentos subsidiados ou a fundo perdido;

7.6.7. As propostas que não estejam em conformidade com os requisitos previstos neste Edital.

7.6.8. Serão consideradas inexequíveis as propostas com valores globais inferiores a 70% (setenta por cento) do menor dos seguintes valores:

7.6.8.1. Média aritmética dos valores das propostas superiores a cinquenta por cento do valor do orçamento previamente estimado pela Prefeitura Municipal de Fortaleza, constante nos autos do processo em epígrafe;

7.6.8.2. Valor do orçamento previamente estimado pela SEINF, constante nos autos do processo em epígrafe.

7.6.9. A CPL promoverá diligência de forma a conferir ao licitante a oportunidade de demonstrar a exequibilidade da sua proposta.

**EDITAL Nº 5170**  
**RDC PRESENCIAL CPL Nº. 004/2020**  
**PROCESSO Nº P002182/2019**

FL. | 17

7.6.9.1. Na hipótese de que trata o subitem acima o licitante deverá demonstrar que o valor da proposta é compatível com a execução do objeto licitado no que se refere aos custos dos insumos e aos coeficientes de produtividade adotados nas composições de custos unitários;

7.6.9.2. A análise de exequibilidade da proposta não considerará materiais e instalações a serem fornecidos pelo licitante em relação aos quais ele renuncie à parcela ou à totalidade da remuneração, desde que a renúncia esteja expressa na proposta;

7.6.10. Para efeito de avaliação da economicidade da proposta, o valor máximo que a Prefeitura Municipal de Fortaleza admite pagar para a execução dos serviços objeto desta licitação é o global previamente estimado, devidamente corrigido de acordo com o seguinte critério:

7.6.10.1. Para fins de atualização dos valores do orçamento de referência para a data da apresentação das propostas, desde que transcorridos 12 (doze) meses da data-base, serão observados os critérios estabelecidos no item "Reajuste de Preços" constante da Minuta do Contrato – ANEXO VIII deste Edital;

7.6.10.2. O percentual de atualização do orçamento de referência será calculado até a 2ª (segunda) casa decimal, sem arredondamento. O valor resultante será o valor global do orçamento de referência atualizado.

7.6.11. Os preços unitários máximos que a SEINF admite pagar para a execução do objeto desta licitação são os definidos em seu orçamento de referência, devidamente corrigidos na forma presente no subitem 7.6.10.1;

7.6.11.1. No cálculo do valor da proposta poderão ser utilizados custos unitários diferentes daqueles previstos no Orçamento de referência da SEINF, desde que o valor global da proposta e o valor de cada etapa prevista no cronograma físico-financeiro seja igual ou inferior ao valor calculado a partir do sistema de referência utilizado.

7.6.11.2. Em situações especiais, devidamente comprovadas pelo licitante em relatório técnico circunstanciado, desde que aprovado pela CPL, os valores das etapas do cronograma físico-financeiro poderão exceder o limite fixado no subitem dos relatórios técnicos circunstanciados.

7.6.11.3. Deverão ser feitos em duas partes, de modo a contemplar tanto o desdobramento dos custos unitários (diretos) quanto o das taxas de Bonificação e Despesas Indiretas (BDI) em relação aos respectivos valores estabelecidos no orçamento-base;

7.6.11.4. As alterações contratuais, sob alegação de falhas ou omissões em qualquer das peças, orçamentos, plantas, especificações, memoriais ou estudos técnicos preliminares do projeto básico não poderão ultrapassar, no seu conjunto, dez por cento do valor total do contrato.

7.6.12. Caso o valor global da proposta e o valor de cada etapa prevista no cronograma físico-financeiro permaneçam acima do orçamento base elaborados pela SEINF, e o relatório técnico circunstanciado não seja acatado pela CPL, haverá negociação com o licitante para adequar seus

**EDITAL Nº 5170  
RDC PRESENCIAL CPL Nº. 004/2020  
PROCESSO Nº P002182/2019**

FL. | 18

preços unitários aos preços correspondentes aos do orçamento base elaborado pela SEINF, ajustando deste modo também o valor global da proposta, sob pena de desclassificação e convocação dos licitantes remanescentes (§1º, artigo 42 do Decreto 7.581, de 11 de outubro de 2011, alterado pelo Decreto 8.080, de 20 de agosto de 2013).

7.6.12.1. Serão convocados os licitantes subsequentes em ordem de classificação quanto ao preço do primeiro colocado, mesmo após a negociação, quando o primeiro colocado for desclassificado por sua proposta permanecer acima do valor do orçamento previamente estimado.

7.7. Verificando-se, no curso da análise, o descumprimento de requisitos estabelecidos neste Edital e seus Anexos, a Proposta será desclassificada;

7.8. Sendo aceitável a proposta mais bem classificada, será verificado o atendimento das condições habilitatórias pelo licitante que a tiver formulado mediante apresentação dos documentos de habilitação de acordo com as exigências estabelecidas no item 8 deste edital.

## **8. DA ORGANIZAÇÃO DOS DOCUMENTOS DE HABILITAÇÃO**

8.1. Os DOCUMENTOS DE HABILITAÇÃO exigidos neste Edital e seus Anexos deverão ser apresentados pelo licitante mais bem classificado após o julgamento da PROPOSTA DE PERCENTUAL DE DESCONTO, em uma única via, em invólucro opaco e lacrado, contendo as seguintes indicações no seu averso:

À

**COMISSÃO PERMANENTE DE LICITAÇÕES DA PREFEITURA DE FORTALEZA  
ENVELOPE II - DOCUMENTOS DE HABILITAÇÃO  
RDC PRESENCIAL CPL Nº 004/2020  
RAZÃO SOCIAL DA LICITANTE  
Nº CNPJ (ou documento equivalente)**

8.2. Todos os DOCUMENTOS DE HABILITAÇÃO poderão ser apresentados em original ou por qualquer processo de cópia autenticada por cartório competente ou por servidor da administração ou publicação em órgão da imprensa oficial.

8.2.1. A falta de data ou assinatura nas declarações elaboradas pelo próprio licitante e na proposta poderá ser igualmente suprida pelo Representante Legal presente à sessão de abertura e julgamento se comprovadamente possuir poderes para esse fim.

8.3. Todas as folhas dos DOCUMENTOS DE HABILITAÇÃO deverão estar rubricadas pelo representante legal da licitante e numeradas sequencialmente, da primeira à última, de modo a refletir o seu número exato;

8.3.1. A eventual falta e/ou duplicidade de numeração ou ainda de rubrica nas folhas será suprida pelo representante credenciado ou por membro da CPL na sessão de abertura do respectivo invólucro, nos termos do presente Edital.



#### 8.4. O ENVELOPE II - DOCUMENTOS DE HABILITAÇÃO deverá conter:

8.4.1. **Carta de Apresentação dos DOCUMENTOS DE HABILITAÇÃO** assinada, obrigatoriamente, pelo representante legal da licitante, ou pela líder do consórcio, com as seguintes informações (ANEXO V):

8.4.1.1. Declaração da licitante de que não possui em seu quadro de pessoal empregados menores de 18 (dezoito) anos em trabalho noturno, perigoso ou insalubre, e menores de 16 (dezesesseis) anos em qualquer trabalho, salvo na condição de aprendizes, a partir de 14 (quatorze) anos, nos termos do inciso XXXIII do art. 7º da Constituição Federal (Emenda Constitucional nº 20, de 1998).

8.4.1.2. Credenciamento do Representante Legal para assinatura do contrato.

#### 8.4.2. Relação dos DOCUMENTOS DE HABILITAÇÃO

##### 8.4.2.1. QUALIFICAÇÃO TÉCNICA:

8.4.2.1.1. Termo de Indicação do Pessoal Técnico Qualificado, no qual os profissionais indicados pela licitante, para fins de comprovação de capacidade técnica, declarem que participarão, a serviço do licitante, da execução do objeto desta licitação. Este termo deverá ser firmado pelo representante do licitante com o ciente do profissional conforme ANEXO VII – TERMO DE INDICAÇÃO DE PESSOAL TÉCNICO QUALIFICADO;

8.4.2.1.2. A licitante, para fins de comprovação da qualificação técnica, deverá apresentar Inscrição ou registro da licitante no Conselho Regional de Engenharia e Agronomia - CREA ou Conselho de Arquitetura e Urbanismo - CAU no qual conste o(s) nome(s) de seu(s) responsável(eis) técnico(s), da localidade da sede da proponente.

8.4.2.1.3. **CAPACIDADE TÉCNICO-OPERACIONAL:** Comprovação de aptidão da empresa licitante para o desempenho de atividade pertinente e compatível em características, quantidades e prazos com o objeto desta licitação, que será feita mediante a apresentação de Atestado ou Certidão fornecido por pessoa jurídica de direito público ou privado, acompanhado da respectiva Certidão de Acervo Técnico (CAT), emitido pelo CREA ou CAU, por execução de obra ou serviço já concluído, de características semelhantes às do objeto do edital, cujas parcelas mais relevantes são:

- a) EXECUÇÃO DE ESCAVAÇÃO EM SOLO MOLE E/OU DRAGAGEM, EM QUANTIDADE NÃO INFERIOR A 55.541,00 M<sup>3</sup>;
- b) EXECUÇÃO DE CERCA/GRADIL, EM QUANTIDADE NÃO INFERIOR A 932,00 M;
- c) EXECUÇÃO DE PISO INTERTRAVADO, COM ESPESSURA MÍNIMA DE 4CM, EM QUANTIDADE NÃO INFERIOR A 9.198,00 M<sup>2</sup>;
- d) EXECUÇÃO DE CONCRETO, COM FCK MÍNIMO DE 20 MPA, EM QUANTIDADE NÃO INFERIOR A 289,00 M<sup>3</sup>;
- e) EXECUÇÃO E COMPACTAÇÃO DE ATERRO E/OU BASE E/OU SUB-BASE, EM QUANTIDADE NÃO INFERIOR A 3.184,00 M<sup>3</sup>.

8.4.2.1.4. **CAPACIDADE TÉCNICO-PROFISSIONAL**: Comprovação de que a empresa possui em quadro permanente, na data prevista para a entrega dos envelopes, profissional de nível superior ou outro devidamente reconhecido pelo Conselho competente, cujo nome deverá constar na Certidão de Acervo Técnico (CAT), emitido pelo respectivo Conselho, detentor de Atestado de Responsabilidade Técnica por execução de obra ou serviço já concluído, de características semelhantes às do objeto do edital, cujas parcelas mais relevantes são:

- a) EXECUÇÃO DE ESCAVAÇÃO EM SOLO MOLE E/OU DRAGAGEM;
- b) EXECUÇÃO DE CERCA/GRADIL;
- c) EXECUÇÃO DE PISO INTERTRAVADO, COM ESPESSURA MÍNIMA DE 4CM;
- d) EXECUÇÃO DE CONCRETO, COM FCK MÍNIMO DE 20 MPA;
- e) EXECUÇÃO E COMPACTAÇÃO DE ATERRO E/OU BASE E/OU SUB-BASE

8.4.2.1.4.1 Quando a CERTIDÃO DE ACERVO TÉCNICO emitida pelo CREA ou CAU não explicitar com clareza os serviços objeto do Acervo Técnico, esta deverá vir acompanhada do seu respectivo Atestado, devidamente registrado e reconhecido pelo CREA ou CAU.

8.4.2.1.4.2 Não serão aceitos CERTIDÕES DE ACERVO TÉCNICO ou ATESTADOS de Projeto, Fiscalização, Supervisão, Gerenciamento, Controle Tecnológico ou Assessoria Técnica de Obras.

8.4.2.1.4.3 No caso de o profissional de nível superior não constar da relação de responsáveis técnicos junto ao CREA ou CAU, o acervo do profissional será aceito, desde que ele demonstre ser pertencente ao quadro permanente da empresa através de um dos seguintes documentos:

- a) Cópia autenticada da Carteira de Trabalho ou "FICHA/LIVRO DE REGISTRO DE EMPREGADOS" do Ministério do Trabalho, onde se identifiquem os campos de admissão e rescisão, juntamente com o Termo de Abertura do Livro de Registro de Empregados, quando se tratar de empregado ou;
- b) Cópia autenticada do CONTRATO SOCIAL ATUALIZADO, ou do ÚLTIMO ADITIVO DO CONTRATO, devidamente registrados na Junta Comercial, quando se tratar de sócio da empresa, ou por CERTIDÃO SIMPLIFICADA DA JUNTA COMERCIAL, onde conste essa informação ou;
- c) Cópia autenticada do CONTRATO DE PRESTAÇÃO DE SERVIÇO DOS PROFISSIONAIS junto à empresa, quando se tratar de prestador de serviço.

8.4.2.1.4.4. Entende-se, para fins deste Edital, como pertencente ao quadro permanente:

- a) Sócio;
- b) Diretor;
- c) Empregado;
- d) Responsável técnico;
- e) Profissional contratado.

8.4.2.1.4.4.1. A comprovação de vinculação dos profissionais deverá atender aos seguintes requisitos:

- a) Sócio: Contrato Social devidamente registrado no órgão competente;



EDITAL Nº 5170  
RDC PRESENCIAL CPL Nº. 004/2020  
PROCESSO Nº P002182/2019

FL. | 21

- b) Diretor: cópia do Contrato Social, em se tratando de firma individual ou limitada, ou cópia da ata de eleição devidamente publicada na imprensa, em se tratando de sociedade anônima;
- c) Empregado: cópia atualizada da Carteira de Trabalho e Previdência Social – CTPS ou Contrato de Trabalho em vigor;
- d) Responsável Técnico: cópia da Certidão expedida pelo CREA ou CAU da Sede ou Filial da licitante onde consta o registro do profissional como RT;
- e) Profissional contratado: contrato de prestação de serviço.

8.4.2.1.4.5 Deverá(constar, preferencialmente, do(s) atestado(s) de capacidade técnico profissional, ou da(s) certidão(ões) expedida(s) pelo CREA ou CAU, em destaque, os seguintes dados:

- a) data de início e término dos serviços;
- b) local de execução;
- c) nome do contratante e pessoa jurídica e da pessoa jurídica contratada;
- d) nome do(s) responsável(is) técnico(s), seu(s) título(s) profissional(is) e número(s) de registro(s) no CREA ou CAU;
- e) especificações técnicas dos serviços e os quantitativos executados.

8.4.2.1.5. A LICITANTE/PROPONENTE deverá apresentar **Atestado de Visita Técnica**, expedido pela SEINF, de que esta, através do seu representante devidamente credenciado e pertencente ao quadro permanente da empresa, visitou a Contratante para entender a demanda e a tipologia dos projetos e serviços a serem contratados, tomando conhecimento de todos os aspectos que possam influir direta ou indiretamente na execução dos mesmos, até o 5º (quinto) dia útil anterior à data de abertura dos envelopes.

8.4.2.1.5.1. Para agendamento da visita à SEINF a LICITANTE/PROPONENTE deve com a devida antecedência entrar em contato através dos telefones (0XX85) 3105-1070, nos horários de 8h às 12h e 13h às 17h. A visita deverá ser realizada até 05 (cinco) dias úteis anteriores à data para entrega dos documentos. Concluída a visita, será emitido o atestado acima referenciado, assinado pelo representante da proponente e pelo representante da SEINF.

8.4.2.1.5.2. **A empresa licitante, a seu critério, poderá declinar da visita, sendo, neste caso, necessário apresentar declaração assumindo, incondicionalmente, a RESPONSABILIDADE de executar os serviços em conformidade com todas as condições e exigências estabelecidas nesta licitação (ANEXO XVII).**

8.4.3 É de bom alvitre que os itens dos atestados que a licitante pretenda comprovar a Capacidade Técnica Operacional e/ou a Capacidade Técnica Profissional sejam destacados com caneta marca-texto no intuito de facilitar a conferência de atendimento e evitar possíveis inabilitações por não visualização.

8.4.3.1. Serão aceitas atestações de acervo técnico que contenham toda a abrangência da parcela de relevância, mesmo que a ordem da descrição não seja a mesma. Para o atendimento deverão ser observados os seguintes apontamentos:

EDITAL Nº 5170  
RDC PRESENCIAL CPL Nº. 004/2020  
PROCESSO Nº P002182/2019

FL. | 22

a) Acervos cuja descrição atenda parcialmente a parcela de relevância não serão contabilizados;

b) Para parcela de relevância que dependa de mais de um item de uma atestação para o seu inteiro atendimento: os itens que, somados, a atestam deverão estar destacados em conjunto e tais itens terão obrigatoriamente que pertencer a um mesmo grupo de serviço e se referir a um serviço similar ao da parcela.

8.4.3.2. Serão aceitas atestações de acervo técnico com nomenclatura diversa da requerida apenas quando se atender conjuntamente os três critérios expostos a seguir:

a) A licitante ter anexado a composição do serviço;

b) A licitante ter anexado a tabela oficial, evidenciando grupo e subgrupo aos quais o serviço encontra-se vinculado;

c) A licitante ter indicado o(s) sítio(s) na internet, no(s) qual(is) possa(m) ser conferidas as informações de similaridade dos serviços.

8.4.3.3. Serão aceitas atestações de acervo técnico com unidade diversa da requerida, desde que as informações constantes na atestação permitam a conferência do quantitativo exigido na unidade prevista. Para isso, a licitante deverá destacar as informações pertinentes a comprovação.

## **8.5. Sustentabilidade Ambiental**

8.5.1. Em conformidade com o estabelecido no art. 4º, da Lei nº 12.462/2011, deverão ser obedecidas às condicionantes da Licença Ambiental aplicáveis à obra, bem como dos pareceres técnicos que subsidiaram suas emissões, incluindo, mas não se limitando a:

a) Resolução CONAMA nº 382/2006 - "Estabelece os limites máximos de emissão de poluentes atmosféricos para fontes fixas";

8.6. A verificação da HABILITAÇÃO das empresas participantes neste certame será feita mediante a apresentação dos seguintes documentos:

### **8.6.1. HABILITAÇÃO JURÍDICA**

8.6.1 CERTIFICADO DE REGISTRO CADASTRAL (CRC) emitido pela Central de Licitações da Prefeitura de Fortaleza - CLFOR, no seu prazo de vigência, comprovando ser a licitante fornecedora do objeto desta licitação, ou DOCUMENTO EQUIVALENTE, de acordo com o disposto neste Edital:

8.6.1.1. Cédula de identidade e registro comercial, no caso de empresário individual;

8.6.1.2. Ato constitutivo, estatuto ou contrato social em vigor (mais aditivos, se houver), devidamente registrado, em se tratando de sociedades comerciais e, no caso de sociedade por ações, acompanhado de documentos de eleição e posse de seus administradores;

8.6.1.3. Inscrição do contrato social no Registro Civil das Pessoas Jurídicas, no caso de sociedades simples, com indicação das pessoas naturais incumbidas da administração da sociedade, seus poderes e atribuições;

EDITAL Nº 5170  
RDC PRESENCIAL CPL Nº. 004/2020  
PROCESSO Nº P002182/2019

FL. | 23

8.6.1.4. Decreto de autorização, em se tratando de empresa ou sociedade estrangeira em funcionamento no País e ato de registro ou autorização para funcionamento, expedido pelo órgão competente, quando a atividade assim o exigir.

8.6.1.5. Com relação aos Consórcios, **COMPROVAÇÃO DE COMPROMISSO PÚBLICO OU PARTICULAR** de constituição de Consórcio, subscrito pelos consorciados e **INDICAÇÃO DA EMPRESA RESPONSÁVEL PELO CONSÓRCIO** que deverá atender às condições de liderança, obrigatoriamente fixadas neste Edital.

## **8.6.2. QUALIFICAÇÃO ECONÔMICO-FINANCEIRA**

8.6.2.1. **CERTIDÃO NEGATIVA DE DECRETAÇÃO DE FALÊNCIA, CONCORDATA, RECUPERAÇÃO JUDICIAL OU EXTRAJUDICIAL**, expedida por quem de competência na sede da pessoa jurídica, com data de expedição não superior a 90 (noventa) dias, quando não houver prazo de validade expresse no documento.

8.6.2.1.1 Na ausência da certidão negativa, a licitante em recuperação judicial deverá comprovar a sua viabilidade econômica, mediante documento (certidão ou assemelhado) emitido pela instância judicial competente; ou concessão judicial da recuperação nos termos do art. 58 da Lei nº 11.101/2005. Ou homologação do plano de recuperação extrajudicial, no caso da licitante em recuperação extrajudicial, nos termos do art. 164, § 5º, da Lei nº 11.101/2005.

8.6.2.1.2. A empresa em recuperação judicial/extrajudicial com recuperação judicial/plano de recuperação extrajudicial homologado deverá demonstrar os demais requisitos para habilitação econômico-financeira.

8.6.2.2. **BALANÇO PATRIMONIAL** e demonstrações contábeis do último exercício social, já exigíveis e apresentados na forma da lei, que comprovem a boa situação financeira da licitante, vedada a sua substituição por balancetes ou balanços provisórios, podendo ser atualizados por índices oficiais, quando encerrado há mais de 03 (três) meses da data de apresentação da proposta.

**8.6.2.3. No caso de sociedade por ações, o balanço deverá ser acompanhado da publicação em jornal oficial, em jornal de grande circulação e do registro na Junta Comercial.**

8.6.2.4. No caso de Licitante recém-constituída (há menos de 01 ano), deverá ser apresentado o balanço de abertura acompanhado dos termos de abertura e de encerramento devidamente registrados na Junta Comercial, constando ainda, no balanço, o número do Livro Diário e das folhas nos quais se acham transcrito ou a autenticação da junta comercial, devendo ser assinado por contador registrado no Conselho Regional de Contabilidade e pelo titular ou representante legal da empresa.

8.6.2.5. No caso de sociedade simples o balanço patrimonial deverá ser inscrito no Cartório de Registro Civil de Pessoas Jurídicas, assinado por contador registrado no Conselho Regional de Contabilidade e pelo titular ou representante legal da instituição, atendendo aos índices estabelecidos neste instrumento convocatório.

8.6.2.6. No caso das demais sociedades empresárias e empresa Individual, o balanço deverá ser acompanhado dos termos de abertura e de encerramento do Livro Diário, estes termos devidamente registrados na Junta Comercial – constando no balanço, o número do Livro Diário e das folhas nos quais se acham transcrito ou a autenticação da junta comercial, devendo tanto o balanço quanto os termos ser assinados por contador registrado no Conselho Regional de Contabilidade e pelo titular ou representante legal da empresa.

**8.6.2.7. Serão aceitos o balanço patrimonial, demonstrações contábeis, termos de abertura e encerramento do livro Diário, transmitidos via SPED, acompanhados do recibo de entrega de escrituração contábil digital, respeitada a IN RFB vigente.**

**8.6.2.8. O balanço patrimonial apresentado deverá corresponder aos termos de abertura e encerramento do Livro Diário.**

8.6.2.9. **PATRIMÔNIO LÍQUIDO** não inferior a 10% (dez por cento) da estimativa de custos, devendo a comprovação ser feita relativamente à data de apresentação da proposta, através do balanço patrimonial.

8.6.2.10. **COMPROVAÇÃO DA BOA SITUAÇÃO FINANCEIRA** da licitante atestada por documento, assinado por profissional legalmente habilitado junto ao Conselho Regional de Contabilidade da sede ou filial da licitante, demonstrando que a empresa apresenta índice de Liquidez Geral (LG) maior ou igual a 1,0 (um vírgula zero), calculada conforme a fórmula abaixo:

$$LG = \frac{AC+ARLP}{PC+PELP} \geq 1,0$$

Onde:

AC: Ativo Circulante;

ARLP: Ativo Realizável a Longo Prazo;

PC: Passivo Circulante;

PELP: Passivo Exigível a Longo Prazo.

### **8.6.3. REGULARIDADE FISCAL E TRABALHISTA**

A comprovação da Regularidade Fiscal e Trabalhista se dará mediante a apresentação dos seguintes documentos:

8.6.3.1. Prova de inscrição da empresa no Cadastro Nacional de Pessoa jurídica – CNPJ que esteja dentro do prazo de validade nela atestado.

8.6.3.2. Prova de inscrição no Cadastro de Contribuintes Estadual ou do Distrito Federal ou Municipal, se houver relativo à sede do licitante, pertinente ao seu ramo de atividade e compatível com o objeto desta licitação;

EDITAL Nº 5170  
RDC PRESENCIAL CPL Nº. 004/2020  
PROCESSO Nº P002182/2019

FL. | 25

8.6.3.3. PROVA DE REGULARIDADE PARA COM AS FAZENDAS FEDERAL, ESTADUAL E MUNICIPAL da sede ou filial da licitante, expedidos pelos órgãos abaixo relacionados e dentro dos seus períodos de validade, devendo os mesmos apresentar igualdade de CNPJ:

8.6.3.3.1. CERTIDÃO NEGATIVA DE DEBITOS RELATIVOS A CRÉDITOS TRIBUTÁRIOS FEDERAIS E À DÍVIDA ATIVA DA UNIÃO, OU EQUIVALENTE EXPEDIDA PELA RECEITA FEDERAL DO BRASIL E PROCURADORIA GERAL DA FAZENDA NACIONAL;

8.6.3.3.2. CERTIDÃO QUANTO À DÍVIDA ATIVA DO ESTADO, OU EQUIVALENTE, EXPEDIDA PELA SECRETARIA DA FAZENDA DO ESTADO;

8.6.3.3.3. CERTIDÃO NEGATIVA DE DÉBITO, OU EQUIVALENTE, EXPEDIDA PELA SECRETARIA DE FINANÇAS DO MUNICÍPIO.

8.6.3.3.4. CERTIFICADO DE REGULARIDADE DE SITUAÇÃO - CRS, OU EQUIVALENTE, perante o Gestor do Fundo de Garantia por Tempo de Serviço - FGTS, da jurisdição da sede ou filial da licitante, devendo o mesmo ter igualdade de CNPJ com os demais documentos apresentados na comprovação da regularidade fiscal e trabalhista, da sede da licitante.

8.6.3.3.5. PROVA DE INEXISTÊNCIA DE DÉBITOS INADIMPLIDOS PERANTE A JUSTIÇA DO TRABALHO, mediante a apresentação de Certidão Negativa, nos termos do Título VII-A da Consolidação das Leis do Trabalho, aprovada pelo Decreto-Lei nº 5.452, de 1º de maio de 1943.

8.6.4. A validade das certidões relativas à comprovação da Qualificação Econômico-Financeira e da Regularidade Fiscal e Trabalhista exigidas nos subitens 8.6.2 e 8.6.3 corresponderá ao prazo fixado nos próprios documentos.

8.6.4.1. Caso as mesmas não contenham expressamente o prazo de validade, a Prefeitura Municipal de Fortaleza convencionou o prazo como sendo de 90 (noventa) dias, a contar da data de sua expedição, ressalvada a hipótese de a licitante comprovar que o documento tem prazo de validade superior ao convencionado, mediante juntada de norma legal pertinente;

8.6.5. Sendo ou não contribuinte, o licitante fica obrigado a apresentar as certidões, relacionados no subitem 8.6.3, deste Edital.

8.6.6. A comprovação de Regularidade Fiscal e Trabalhista da empresa com enquadramento na categoria de microempresa ou empresa de pequeno porte somente será exigida para efeito de assinatura do contrato, observando os seguintes procedimentos:

8.6.6.1. Havendo alguma restrição na comprovação da Regularidade Fiscal e Trabalhista, será assegurado o prazo de 05 (cinco) dias úteis, cujo termo inicial corresponderá, no momento que a proponente for declarada classificada em primeiro lugar (vencedora), para a regularização da documentação, pagamento ou parcelamento do débito e emissão de eventuais certidões negativas.



EDITAL Nº 5170  
RDC PRESENCIAL CPL Nº. 004/2020  
PROCESSO Nº P002182/2019

FL. | 26

8.6.6.2. A não regularização da documentação no prazo previsto anteriormente implicará decadência do direito a contratação, sem prejuízo das sanções previstas neste Edital e no Regulamento, sendo facultado à Prefeitura Municipal de Fortaleza convocar, requerer e avaliar os documentos de habilitação da segunda classificada, e assim sucessivamente, para assinatura do contrato nas mesmas condições da primeira colocada, inclusive quanto ao preço, ou revogar a licitação.

8.7. Recebidos os DOCUMENTOS DE HABILITAÇÃO, a CPL procederá ao que se segue:

8.7.1. Consulta “online”, por meio do CNPJ, da Habilitação Jurídica, Regularidade Fiscal e trabalhista e Qualificação Econômico-Financeira do licitante detentor da proposta de percentual de desconto melhor classificada, podendo inclusive, fazer a consulta a outras dependências da Prefeitura Municipal de Fortaleza, via fax ou correio eletrônico, no caso do Sistema apresentar alguma falha.

8.7.1.1. Caso o sistema acuse o vencimento de quaisquer dos documentos relacionados no subitem 8.6.2, proceder-se-á conforme preceituado no subitem 8.6.4, durante a sessão pertinente.

8.8. Se os DOCUMENTOS DE HABILITAÇÃO não estiverem completos e corretos, ou contrariarem qualquer dispositivo deste Edital e seus Anexos, a CPL considerará o licitante inabilitado.

8.9. Constatado o atendimento pleno às exigências editalícias o(s) licitante(s) será(ão) declarado(s) vencedor(es) do certame e, não havendo interposição de recurso, a CPL encaminhará o processo à Autoridade Superior, que deliberará acerca da adjudicação do objeto ao(s) vencedor(es), bem como quanto a homologação da licitação, procedendo, posteriormente, a remessa dos autos ao órgão requisitante/interessado para que seja o adjudicatário convocado a assinar o contrato;

8.10. Se a proposta ou lance de maior desconto não atender às exigências habilitatórias, serão requeridos no prazo de 01 (um) dia útil e avaliados pela CPL a proposta ou o lance subsequente, verificando a sua aceitabilidade e a habilitação do participante, na ordem de classificação, e assim sucessivamente, até a apuração de uma proposta ou lance que atenda a este Edital.

## **9. DOS PEDIDOS DE ESCLARECIMENTOS, IMPUGNAÇÕES E RECURSOS**

9.1. Os esclarecimentos de dúvidas quanto ao Edital e seus Anexos poderão ser solicitados, preferencialmente, via e-mail, [licitacao@fortaleza.ce.gov.br](mailto:licitacao@fortaleza.ce.gov.br), ou por correspondência dirigida a Comissão Permanente de Licitações da Prefeitura de Fortaleza, localizado na Rua do Rosário, 77 – Centro – Ed. Comte Vital Rolim – Sobreloja e Terraço, CEP: 60.055-090 ou via fax nº (085) 3252-1630, no horário comercial, de 2ª a 6ª feira, **até 05 (cinco) dias úteis anteriores à data fixada para abertura da licitação**. Os esclarecimentos prestados serão estendidos a todos os adquirentes do Edital e disponibilizados no site [compras.fortaleza.ce.gov.br](http://compras.fortaleza.ce.gov.br);

9.2. A impugnação do Edital e de seus Anexos deverá ser dirigida à Autoridade que assinou o Edital e protocolizada na Central de Licitação, localizada no endereço indicado no subitem precedente, de 2ª a 6ª feira, das 08h às 12h e das 13h às 17h, **até 05 (cinco) dias úteis anteriores à data fixada para abertura da licitação**.

EDITAL Nº 5170  
RDC PRESENCIAL CPL Nº. 004/2020  
PROCESSO Nº P002182/2019

FL. | 27

9.2.1. Apresentada a impugnação, a mesma será respondida à interessada, dando-se ciência aos demais adquirentes do Edital antes da abertura dos ENVELOPES contendo as PROPOSTAS DE PERCENTUAL DE DESCONTO;

9.2.2. A impugnação feita tempestivamente pelo licitante não o impedirá de participar do processo licitatório até o trânsito em julgado da decisão a ele pertinente, devendo, por conseguinte, entregar sua PROPOSTA DE PERCENTUAL DE DESCONTO à CPL, junto com os outros licitantes, na data, hora e local fixados no subitem 2.1 deste Edital.

9.3. Divulgada a decisão da CPL em face do ato de julgamento (declaração do vencedor), se dela discordar, a licitante terá o prazo de 05 (cinco) dias úteis para interpor recurso, contados a partir da data de intimação ou da lavratura da ata de habilitação;

9.3.1. O licitante que desejar apresentar recurso em face dos atos de julgamento da proposta ou da habilitação deverá manifestar imediatamente, após o término de cada sessão, a sua intenção de recorrer, mediante motivação com registro em ata pela CPL, sob pena de preclusão;

9.3.2. O prazo para apresentação de contrarrazões será o mesmo do recurso e começará imediatamente após o encerramento do prazo a que se refere o subitem 9.3;

9.3.3. É assegurada aos licitantes vista dos elementos indispensáveis à defesa de seus interesses.

9.4. O recurso deverá ser interposto junto à CPL e entregue, mediante protocolo, na sede desta central, no endereço indicado no subitem 9.1 deste Edital;

9.4.1. O recurso poderá ser interposto via fax (085) 3252-1630, dentro do prazo regulamentar, desde que o licitante apresente o respectivo original, no Protocolo da Central de Licitação, respeitado o prazo de 05 (cinco) dias úteis do prazo recursal;

9.4.2. As razões do recurso deverão ser dirigidas a Secretaria Municipal da Infraestrutura – SEINF do Município de Fortaleza, por intermédio da Comissão Permanente de Licitações - CPL, fazendo subir o recurso àquela autoridade que, neste caso, proferirá a decisão final do recurso dentro do prazo de 05 (cinco) dias úteis, contados do seu recebimento;

9.4.3. Os arquivos eletrônicos com textos das razões e contrarrazões deverão ser enviados para o seguinte endereço eletrônico: [licitacao@fortaleza.ce.gov.br](mailto:licitacao@fortaleza.ce.gov.br)

9.5. O acolhimento de recurso importará na invalidação apenas dos atos insuscetíveis de aproveitamento;

9.6. O recurso terá efeito suspensivo;

9.7. A impugnação ou o recurso interposto em desacordo com as condições deste Edital e seus Anexos não serão conhecidos;

9.8. Na contagem dos prazos estabelecidos neste Edital e seus Anexos, excluir-se-á o dia de início e incluir-se-á o do vencimento.

9.8.1. Os prazos previstos neste Edital e seus Anexos iniciam e expiram exclusivamente em dia de expediente no âmbito da Central de Licitações da Prefeitura de Fortaleza-CLFOR.

## **10. DO ENCERRAMENTO**

10.1. Finalizada a fase recursal e definido o resultado de julgamento, a CPL poderá negociar condições mais vantajosas com o primeiro colocado;

10.2. Exaurida a negociação, o procedimento licitatório será encerrado e encaminhado a Autoridade Superior – Secretaria Municipal da Infraestrutura - SEINF que poderá:

- a) determinar o retorno dos autos para saneamento de irregularidades que forem supríveis;
- b) anular o procedimento, no todo ou em parte, por vício insanável;
- c) revogar o procedimento por motivo de conveniência e oportunidade; ou
- d) adjudicar o objeto e homologar a licitação em ato único e encaminhar os autos ao órgão requisitante/interessado para que esse convoque o adjudicatário para assinatura do contrato.

10.2.1. Encerrada a licitação, a CPL divulgará no sítio **compras.fortaleza.ce.gov.br**, **DOM e DOU** os atos de adjudicação do objeto e de homologação do certame.

## **11. DO PRAZO CONTRATUAL E DO LOCAL DA PRESTAÇÃO DOS SERVIÇOS**

11.1 O **prazo de vigência será de 13 (treze) meses**, contados a partir da assinatura do contrato e o **prazo de execução será de 10 (dez) meses**, contados a partir da Ordem de Serviço, admitindo-se a prorrogação nos termos da Lei, mediante termo aditivo.

11.2. O prazo para início da obra pela Contratada é de até 03 (três) dias úteis contados do recebimento da Ordem de Serviço.

11.2.1. A expedição da Ordem de Serviço Inicial somente se efetivará após a publicação do extrato do contrato no Diário Oficial do Município e Diário Oficial da União e da entrega das “Garantias de Cumprimento do Contrato e de Riscos de Engenharia”

11.3. Os prazos de vigência dos contratos serão contados a partir da assinatura de cada contrato. Será admitida a prorrogação nos termos da Lei, mediante termo aditivo.

11.4. A eventual prorrogação do prazo previsto no subitem anterior somente será admitida nas condições estabelecidas no parágrafo 1º, incisos I a VI do art. 57 da Lei 8.666/93;

11.5. Os serviços serão executados nos locais indicados pela Administração.

11.6. A CAF orienta que a vencedora do certame licitatório, em seu quadro de colaboradores, atente-se à possibilidade de diversidade no ambiente de trabalho no que tange à identidade de



EDITAL Nº 5170  
RDC PRESENCIAL CPL Nº. 004/2020  
PROCESSO Nº P002182/2019

FL. | 29

gênero. Solicita-se, ainda, a observância quanto a possibilidade de contratação de colaboradores na região do local de intervenção da Obra.

## **12. DOS PAGAMENTOS**

12.1. Os pagamentos serão efetuados pela SEINF com a entrega dos seguintes documentos, que serão retidos pela Contratante.

- a) Nota fiscal /fatura emitida com base nos serviços realizados;
- b) Cópia da folha de pagamento referente exclusivamente aos segurados prestadores de mão de obra de que trata a nota fiscal /fatura, ou folha de pagamento normal com indicações desses segurados;
- c) Cópia autenticada da guia de recolhimento das contribuições incidentes sobre a remuneração dos segurados, de que trata a letra “b” acima devidamente quitada por instituição bancária;
- d) Certidão Conjunta Negativa de Débito, referente à quitação de tributos e contribuições Federais, ou equivalente, expedida pela Procuradoria Geral da Fazenda Nacional e Receita Federal do Brasil, apresentando igualdade de CNPJ;
- e) Cópia autenticada da prova de Regularidade com as Fazendas Estadual e Municipal;
- f) Cópia autenticada do Certificado de Regularidade de Situação - CRS do FGTS da jurisdição da sede ou filial da Contratada, devendo o mesmo ter igualdade de CNPJ com os demais documentos apresentados;
- g) Prova de inexistência de débitos inadimplidos perante a Justiça do Trabalho, mediante a apresentação de Certidão Negativa, nos termos do Título VII-A da Consolidação das Leis do Trabalho, aprovada pelo Decreto-Lei nº 5.452, de 1º de maio de 1943.

12.1.1. Toda a documentação exigida deverá ser apresentada em original ou por qualquer processo de reprografia, obrigatoriamente autenticada em cartório. Caso esta documentação tenha sido emitida pela internet, só será aceita após a confirmação de sua autenticidade.

12.2. Os pagamentos serão feitos em parcelas mensais, até o último dia útil do mês subsequente ao da realização dos serviços, com base nos certificados de medições realizados, após as conferências e autorizações, segundo as exigências administrativas em vigor.

12.2.1. Somente serão pagos as obras/serviços, efetivamente, executadas e materiais, efetivamente, aplicados;

12.2.2. O primeiro pagamento só será feito após a apresentação ao órgão ou entidade licitadora da documentação referente a licenças, seguros, alvarás e matrícula da obra no CREA ou CAU e no INSS.

12.2.3. Os valores referentes às obras/serviços que forem rejeitados, relativos a uma medição, serão retidos e só serão pagos após a CONTRATADA refazê-los.

12.2.4. Os faturamentos da CONTRATADA deverão se referir aos serviços realizados do primeiro ao último dia de cada mês-calendário e deverão ser apresentados após a aprovação da Medição e Emissão da Nota de Empenho da Despesa.

EDITAL Nº 5170  
RDC PRESENCIAL CPL Nº. 004/2020  
PROCESSO Nº P002182/2019

FL. | 30

12.3. Os pagamentos serão efetuados após a verificação da Regularidade Fiscal e Trabalhista da Contratada.

12.4. De conformidade com o que determina a Circular nº 3290, de 05/09/2005, do Banco Central do Brasil, a CONTRATADA deverá informar no documento hábil de cobrança o nome completo da pessoa jurídica ou física, o CNPJ ou CPF, nome do Banco, nº da Agência e nº da conta para depósito, pela CONTRATANTE, do crédito a que a CONTRATADA tem direito. Os dados retromencionados, obrigatoriamente, deverão ser da mesma pessoa física ou jurídica contratada.

12.5. Respeitadas as condições previstas no Contrato, em caso de atraso de pagamento, motivado pela CONTRATANTE, o valor a ser pago será atualizado financeiramente desde a data prevista para o pagamento até a do efetivo pagamento, tendo como base o Índice Nacional de Preços ao Consumidor Amplo – IPCA, pro rata tempore, mediante a aplicação da seguinte fórmula:

$$AF = [(1 + IPCA/100) N/30 - 1] \times VP$$

onde:

AF = Atualização Financeira;

IPCA = Percentual atribuído ao Índice Nacional de Preços ao Consumidor Amplo;

N = Número de dias entre a data prevista para o pagamento e a do efetivo pagamento;

VP = Valor da parcela a ser paga.

12.6. É vedada a antecipação de pagamento sem a correspondente contraprestação do serviço, contudo, na hipótese de se verificar a necessidade de algum estorno ou ajuste nas medições subsequentes ao efetivo pagamento, o benefício auferido pela Contratada será deduzido dos créditos que a contratada fizer jus.

12.6.1. Na eventualidade de antecipação de pagamento incidirá sobre a parcela liquida uma atualização financeira em favor da Secretaria Municipal de Infraestrutura - SEINF, mediante adoção da fórmula e índices tratados acima.

12.7. Eventuais acertos no boletim de medição a favor da CONTRATANTE, ocorridos após a liquidação do pagamento, serão efetuados nos créditos que a CONTRATADA fizer jus, incidindo sobre a parcela liquida uma atualização financeira em favor da CONTRATANTE, mediante aplicação da fórmula e índices tratados acima;

12.8. A CONTRATANTE fará a retenção, com repasse ao Órgão Arrecadador, de qualquer tributo ou contribuição determinada por legislação específica, sendo que a CONTRATANTE se reserva o direito de efetuá-la ou não nos casos em que for facultativo;

12.9. As empresas dispensadas de retenções, deverão entregar a declaração, anexa ao documento de cobrança, a que se refere a IN RFB Nº 1234, de 11 de Janeiro de 2012, em duas vias, assinadas pelo representante legal, além de informar sua condição no documento fiscal, inclusive o enquadramento legal, sob pena de se não o fizerem, se sujeitarão à retenção do imposto de renda e das contribuições sobre o valor total do documento fiscal.

- 12.10. O pagamento relativo à última etapa será efetuado após o recebimento definitivo do serviço.
- 12.11. Considerar-se-á como “data de conclusão das obras/serviços”, para contagem de prazo, a da emissão pela CONTRATANTE do respectivo “Termo de Aceite e Recebimento Definitivo das Obras/Serviços”.
- 12.12. A CONTRATANTE poderá sustar o pagamento de qualquer fatura apresentada pela CONTRATADA, no todo ou em parte, nos seguintes casos:
- Execução defeituosa dos serviços;
  - Descumprimento de obrigação relacionada com os serviços contratados;
  - Débitos da CONTRATADA para com a CONTRATANTE, quer proveniente da execução do Contrato decorrente desta licitação, quer de obrigações de outros Contratos;
  - Não cumprimento de obrigação contratual, hipótese em que o pagamento ficará retido até que a CONTRATADA atenda à cláusula infringida;
  - Obrigações da CONTRATADA com terceiros que, eventualmente, possam prejudicar a CONTRATANTE; e
  - Paralisação dos serviços por culpa da CONTRATADA.
- 12.13. O Contrato a ser celebrado se adequará de pronto às condições que vierem a ser baixadas pelo poder Executivo ou Legislativo, no tocante à política econômica brasileira, se delas divergentes.
- 12.14. A PMF no ato de cada pagamento fará a retenção do Imposto Sobre Serviços de Qualquer Natureza - ISSQN incidente sobre o valor da Nota Fiscal/Fatura, responsabilizando-se pelo recolhimento dos valores efetivamente retidos.
- 12.15. Só caberá pagamento por serviços acrescidos ou realizados antecipadamente quando previamente autorizados ou determinados por escrito pelo titular do órgão ou entidade licitadora.
- 12.16. O pagamento da Administração local deverá ser feito proporcionalmente à execução financeira dos serviços.
- 12.17. Embora haja ocasiões, como no início de obra, em que se justifique que a razão entre o valor da administração local e o valor global executado na citada ocasião ultrapasse o percentual previsto contratualmente para o item, deverá, no menor tempo possível, ser reestabelecida a aderência da razão entre o acumulado de administração local e o acumulado global aos patamares estabelecidos no contrato.
- 12.18. Quando o desempenho for comprometido por medidas unilaterais da contratada, ou seja, recessos, férias coletivas ou qualquer outra medida que ocasione diminuição injustificada das frentes de serviços, o valor da administração local poderá ser revista pela equipe de fiscalização.

EDITAL Nº 5170  
RDC PRESENCIAL CPL Nº. 004/2020  
PROCESSO Nº P002182/2019

FL. | 32

### **13. DO REAJUSTAMENTO DE PREÇOS**

13.1. O preço contratual poderá ser reajustado mediante expressa e fundamentada manifestação da parte interessada, nos termos e condições estabelecidos na minuta do Contrato que representa o ANEXO VIII deste Edital.

13.2. Os preços contratuais serão reajustados após 12 (doze) meses, a contar da data de apresentação da proposta de percentual de preços, pela variação de índices setoriais nacionais, calculados pela Fundação Getúlio Vargas, e publicados na seção de Índices Econômicos da revista "Conjuntura Econômica", pela fórmula a seguir relacionada:

**R= FATOR \* V**

**R = VALOR DO REAJUSTE PROCURADO**

**V = VALOR CONTRATUAL DOS SERVIÇOS A SEREM REAJUSTADOS**

**FATOR = (I-Io)/Io**

**I = ÍNDICE VIGENTE NA DATA DE REAJUSTE DA PROPOSTA**

**Io = ÍNDICE DO MÊS DA DATA DE APRESENTAÇÃO DA PROPOSTA**

<b>REAJUSTES CONTRATUAIS - ÍNDICES SETORIAIS DE REFERÊNCIA</b>	
TERRAPLENAGEM	OBRAS DE ARTE ESPECIAIS
PAVIMENTAÇÃO	CONSULTORIA (Supervisão e Projetos)
DRENAGEM	SINALIZAÇÃO HORIZONTAL
PAVIMENTOS CONCRETO CIMENTO PORTLAND	CONSERVAÇÃO RODOVIÁRIA
LIGANTES BETUMINOSOS	OBRAS DE ARTE ESPECIAIS (Sem Aço)
IGP - DI	ÍNDICE NACIONAL DA CONSTRUÇÃO CIVIL
VERGALHÕES E ARAMES DE AÇO CARBONO	PRODUTOS SIDERÚRGICOS
PRODUTOS DE AÇO GALVANIZADO	SINALIZAÇÃO VERTICAL
ASFALTO DILUÍDO	CIMENTO ASFÁLTICO PETRÓLEO (CAP 7 e 20)
EMULSÕES (RR1C E RR2C)	ADMINISTRAÇÃO LOCAL
MOBILIZAÇÃO E DESMOBILIZAÇÃO	OBRAS COMPLEMENTARES E MEIO AMBIENTE
ÍNDICE DE EMULSÃO ASFÁLTICA MODIFICADO	ÍNDICE DE ASFALTO MODIFICADO POR POLÍMERO

EDITAL Nº 5170  
RDC PRESENCIAL CPL Nº. 004/2020  
PROCESSO Nº P002182/2019

FL. | 33

ÍNDICE DE EMULSÃO ASFÁLTICA DE  
IMPRIMAÇÃO

ÍNDICE DE ASFALTO BORRACHA

***Tabela - Índices de Referência para Reajuste do Preços***

13.3. Os reajustamentos acompanharão o desempenho no índice setorial. Quando o índice obtiver um desempenho crescente será passível de acréscimo, quando obtiver um desempenho decrescente, será passível de decréscimo.

13.4. A CONTRATADA deverá protocolar a solicitação de reajuste após aniversário da proposta, no prazo limite máximo de 30 (trinta) dias posterior à divulgação do índice de reajustamento.

13.5. A concessão de reajustamento estará condicionada à solicitação formal do contratado, restando sem direito à atualização pelo novo índice no período descoberto pela solicitação.

13.6. Somente ocorrerá este reajuste para as parcelas que ultrapassem o período mencionado e caso o adimplemento da obrigação das parcelas a realizar não estejam atrasadas por culpa da CONTRATADA conforme cronograma físico aprovado pela fiscalização da CONTRATANTE.

13.7. Em caso de atraso na execução dos serviços atribuível à CONTRATADA, os PREÇOS contratuais serão reajustados pela fórmula estabelecida no item acima, obedecendo-se os seguintes critérios:

- a) Se os índices aumentarem, prevalecerão aqueles vigentes nas datas em que as etapas dos serviços seriam realizadas de conformidade com o programado no cronograma físico-financeiro; e
- b) Se os índices diminuírem, prevalecerão aqueles vigentes nas datas em que os serviços forem executados.

13.8. No caso de atraso ou não divulgação do índice de reajustamento, o CONTRATANTE pagará à CONTRATADA a importância calculada pela última variação conhecida, liquidando a diferença correspondente tão logo seja divulgado o índice definitivo.

13.9. Caso o índice estabelecido para reajustamento venha a ser extinto ou de qualquer forma não possa mais ser utilizado, será adotado em substituição o que vier a ser determinado pela legislação então em vigor.

13.10. Na ausência de previsão legal quanto ao índice substituto, as partes elegerão novo índice oficial, para reajustamento do preço do valor remanescente.

13.11. O preço estipulado será alterado quando ocorrer acréscimo ou supressão de serviços por conveniência da SEINF, respeitando-se os limites previstos em lei e quando comprovado o desequilíbrio econômico-financeiro do Contrato.

13.12. A diferença percentual entre o valor global do contrato e o obtido a partir dos custos unitários do orçamento estimado pela administração pública não poderá ser reduzida, em favor do

EDITAL Nº 5170  
RDC PRESENCIAL CPL Nº. 004/2020  
PROCESSO Nº P002182/2019

FL. | 34

contratado, em decorrência de aditamentos contratuais que modifiquem a composição orçamentária.

#### **14. DA FONTE DE RECURSOS**

14.1. O julgamento por maior desconto terá como referência o preço estimado no orçamento constante do processo em epígrafe.

14.2. A despesa decorrente desta licitação correrá à conta de dotação consignada ao orçamento da Secretaria Municipal da Infraestrutura - SEINF, conforme especificação a seguir:

**- Projeto/Atividade: 27101.15.451.0208.1461.0001, Elemento de despesa: 44.90.51 e Fonte de Recursos: 0 1.001.0000.00.01, 2 1.001.0000.00.01 e 2 1.920.0000.00.02.**

#### **15. DAS OBRIGAÇÕES DA ADJUDICATÁRIA**

15.1. Além das obrigações legais, regulamentares e das demais constantes deste Instrumento e seus Anexos, responsabiliza-se, ainda, o licitante:

- a) pela inexecução, mesmo que parcial, dos serviços contratados;
- b) perante a CONTRATANTE ou terceiros, pelos danos ou prejuízos causados, por ação ou omissão, erro ou imperícia, vício ou defeito, na condução ou execução dos serviços objeto deste Edital;
- c) pelo eventual acréscimo dos custos do Contrato quando, por determinação da autoridade competente e motivada pela CONTRATADA, as obras/serviços forem embargadas ou tiverem a sua execução suspensa;
- d) pelos efeitos decorrentes da inobservância ou infração de quaisquer condições deste Edital;
- e) pelo pagamento dos encargos e tributos incidentes sobre os serviços objeto deste Edital.

15.1.1. A contratada obriga-se, ainda, a entregar na Secretaria Municipal da Infraestrutura - SEINF, antes da assinatura do Contrato, "Garantia de Cumprimento do Contrato", com prazo de vigência igual ao do contrato, numa das seguintes modalidades, no valor de 5% (cinco por cento) do valor global da contratação:

15.1.1.1. Caução em dinheiro;

15.1.1.2. Títulos da Dívida Pública, desde que emitidos pelo Tesouro Nacional e custodiados na CETIP – Central de Custódia e Liquidação Financeira de Títulos, sob a fiscalização do Banco Central do Brasil, ou junto a instituições financeiras, sob as regras do SELIC – Sistema Especial de Liquidez e Custódia de Títulos Públicos Federais. Devem, ainda, ser revestidos de liquidez livremente negociados no mercado de valores mobiliários, e, ainda, sua titularidade estar gravada em nome da empresa Contratada;

15.1.1.3. Fiança bancária (Modelo – ANEXO VI);

15.1.1.4. Seguro – garantia;

15.2. A adjudicatária terá o prazo de até 05 (cinco) dias corridos, após formalmente convidada, para assinar o Contrato, que obedecerá ao modelo ANEXO VIII deste Edital;



EDITAL Nº 5170  
RDC PRESENCIAL CPL Nº. 004/2020  
PROCESSO Nº P002182/2019

FL. | 35

15.2.1. O prazo de que trata o subitem acima poderá ser prorrogado uma única vez, por igual período, quando solicitado pela adjudicatária durante o seu transcurso, desde que a justificativa seja aceita pela SEINF.

15.3. Se a adjudicatária não assinar o instrumento contratual no prazo estabelecido no subitem precedente, estará sujeita às penalidades previstas neste Edital;

15.4. A contratada deverá manter situação regular junto ao Cadastro de Fornecedores da Central de Licitações da Prefeitura de Fortaleza-CLFOR.

15.5. A CONTRATADA apresentará, após a assinatura do contrato e antes da emissão da Ordem de Serviço, apólices de seguro dos serviços (Seguros de Riscos de Engenharia e de Responsabilidade Civil Geral), em favor da CONTRATANTE, com valor (importância segurada) e prazo de vigência, não inferiores aos deste Contrato;

a) a CONTRATADA fica obrigada a manter a validade de Garantia de Seguro de Riscos de Engenharia e de Responsabilidade Civil Geral até a expedição, pela CONTRATANTE, do Termo de Recebimento Definitivo dos serviços.

15.5.1. Na apólice mencionada deverão constar, no mínimo, as seguintes informações:

15.5.1.1. Número completo da licitação ou, quando se tratar de aditamento, o número do Contrato; e o número do Processo.

15.5.1.2. Objeto a ser contratado, especificado neste Edital;

15.5.1.3. Localidade do risco, destacando o nome da(s) obra(s) onde será executado o objeto licitado;

15.5.1.4. Nome e número do CNPJ do emitente (seguradora);

15.5.1.5. Nome e número do CNPJ da CONTRATADA (contratante da apólice).

15.5.2. O valor segurado deverá ser corrigido toda vez que incidir correspondente correção no montante contratual. Do mesmo modo, se houver prorrogação do prazo contratual a vigência da apólice deverá ser prorrogada por igual período.

15.5.3. A apólice supracitada deverá ser entregue acompanhada da cópia do comprovante de pagamento do prêmio tarifário total ou parcelado. Neste caso, o comprovante de pagamento de cada parcela, tão logo seja efetuado, deverá ser remetido à Contratante, sob pena de aplicação das cominações previstas neste instrumento.

15.5.4. A CONTRATADA fica obrigada a manter a validade da apólice até a expedição, pela CONTRATANTE, do Termo de Recebimento Definitivo dos Serviços.

EDITAL Nº 5170  
RDC PRESENCIAL CPL Nº. 004/2020  
PROCESSO Nº P002182/2019

FL. | 36

15.5.5. Ocorrendo a rescisão unilateral ou injustificada do Contrato, a Contratante poderá executar a garantia prestada pela CONTRATADA.

15.6. Acrescido o valor inicial do contrato e/ou prorrogado o seu prazo, a CONTRATADA apresentará as garantias complementares, no mesmo percentual e/ou prazo, no ato da assinatura do correspondente Termo Aditivo.

15.7. A garantia quando prestada em dinheiro, respeitadas as demais condições contratuais, será liberada e acrescida do valor correspondente à remuneração do Índice Nacional de Preços ao Consumidor Amplo – IPCA, pro rata tempore, conforme dispõe o §4º, do art.56 da Lei Federal nº 8.666/1993.

15.7.1. Quando for oferecida pela CONTRATADA garantia sob a forma de seguro, a execução do mesmo estará vinculada aos atos praticados pela CONTRATADA, que lhe derem causa, cabendo à FISCALIZAÇÃO providenciar a notificação extrajudicial da CONTRATADA para cumprimento de suas obrigações, no prazo de 48 (quarenta e oito) horas. No caso do não comparecimento da CONTRATADA para o adimplemento de suas obrigações, a notificação extrajudicial deverá ser enviada à seguradora juntamente com o pedido de pagamento da apólice.

15.8. Ocorrendo a rescisão unilateral e injustificada do Contrato, nos termos ajustados no subitem precedente, a CONTRATANTE reterá a garantia prestada pela CONTRATADA e, após o competente processo administrativo, para apuração dos danos e prejuízos que sofreu, ressarcir-se-á do valor correspondente apurado, inclusive o pertinente a quaisquer multas aplicadas. Caso o valor da garantia prestada seja insuficiente para cobrir os danos, os prejuízos e as multas, a diferença será cobrada judicialmente;

15.8.1. Ressalvados os casos previstos no subitem precedente do Contrato, a garantia será liberada até 60 (sessenta) dias após a data da emissão do “Termo de Recebimento Definitivo dos Serviços”, mediante requerimento da CONTRATADA e, desde que, cumpridas todas as obrigações contratuais

15.9. É facultado à CPL, quando o licitante adjudicatário não cumprir as condições deste Edital e seus Anexos, não apresentar a garantia de execução do contrato, não assinar o Contrato ou não aceitar ou retirar o instrumento equivalente no prazo e condições estabelecidas:

15.9.1. Revogar a licitação, sem prejuízo da aplicação das cominações previstas no art. 47 da Lei 12.462/2011 e neste edital;

15.9.2. Convocar os licitantes remanescentes, na ordem de classificação, para a celebração do Contrato nas mesmas condições ofertadas pelo licitante vencedor.

15.9.2.1. Na hipótese de nenhum dos licitantes aceitar a contratação nos termos do subitem acima, a CPL poderá convocar os licitantes remanescentes, na ordem de classificação, para a celebração do contrato nas condições ofertada por estes, desde que o respectivo valor seja igual ou inferior ao



EDITAL Nº 5170  
RDC PRESENCIAL CPL Nº. 004/2020  
PROCESSO Nº P002182/2019

FL. | 37

orçamento estimado para a contratação, inclusive quanto aos preços atualizados nos termos deste Edital.

## **16. DAS SANÇÕES ADMINISTRATIVAS**

16.1. No caso de inadimplemento de suas obrigações, a contratada estará sujeita, sem prejuízo das sanções legais nas esferas civil e criminal, às seguintes penalidades:

I. Advertência;

II. Multas, estipuladas na forma a seguir:

a) 0,03% (três centésimos por cento) do valor total da nota de empenho, para cada dia de atraso na execução. Decorridos 30 (trinta) dias em atraso o Contratante poderá decidir pela continuidade da multa ou pela rescisão, em razão da inexecução total;

b) 0,06% (seis centésimos por cento) por dia sobre o valor do fato ocorrido, para ocorrências de atrasos em qualquer outro prazo previsto neste instrumento, não abrangido pelas demais alíneas;

c) 1,0% (um por cento) sobre o valor global atualizado do contrato, quando ocorrer a postergação da execução de serviços, em desacordo com o previsto no cronograma físico-financeiro, sem o consentimento da Contratante;

d) 5,0% (cinco por cento) sobre o valor global atualizado do contrato, pela não manutenção das condições de habilitação e qualificação exigidas no instrumento convocatório;

e) 10,0% (dez por cento) sobre o valor global do contrato, nas hipóteses de recusa na assinatura, rescisão por inexecução – caracterizando-se quando houver reiterado descumprimento de obrigações assumidas – entrega inferior a 50% (cinquenta por cento) do quantitativo registrado, atraso superior ao prazo limite de trinta dias, estabelecido na alínea “a”, ou os serviços forem prestados fora das especificações constantes do Projeto Básico e da proposta da contratada.

III. Suspensão temporária de participação em licitação e impedimento de contratar com a Administração, por prazo não superior a 5 (cinco) anos.

IV. Declaração de inidoneidade para licitar ou contratar com o Município de Fortaleza enquanto perdurarem os motivos determinantes da punição ou até que seja promovida a reabilitação perante a própria autoridade que aplicou a penalidade, que será concedida sempre que o contratado ressarcir o Município de Fortaleza pelos prejuízos resultantes e após decorrido o prazo da sanção aplicada com base no inciso anterior.

16.2. O valor correspondente a qualquer multa aplicada à contratada, garantida a observância dos princípios do contraditório e da ampla defesa, poderá ser descontado de acordo com o item seguinte, ou ainda, a critério do órgão participante, via Documento de Arrecadação Municipal – DAM, em até 15 (quinze) dias após o recebimento da notificação, ficando a contratada obrigada a comprovar o recolhimento mediante a apresentação da cópia do referido documento. O DAM poderá ser obtido no sítio da Secretaria de Finanças do Município de Fortaleza – SEFIN, [www.sefin.fortaleza.ce.gov.br](http://www.sefin.fortaleza.ce.gov.br).

16.2.1. Se a multa for de valor superior ao valor da garantia prestada, além da perda desta, responderá a Contratada pela sua diferença, a qual será descontada dos pagamentos eventualmente devidos pela Administração ou ainda, quando for o caso, cobrada judicialmente.

**EDITAL Nº 5170**  
**RDC PRESENCIAL CPL Nº. 004/2020**  
**PROCESSO Nº P002182/2019**

FL. | 38

16.3. Decorrido o prazo de 15 (quinze) dias para o recolhimento da multa, o débito será acrescido de 1% (um por cento) de mora por mês/fração, inclusive referente ao mês da quitação/consolidação do débito, limitado o pagamento com atraso em até 60 (sessenta) dias após a data da notificação, e, após este prazo, o débito será cobrado judicialmente.

16.4. As multas não têm caráter indenizatório e seu pagamento não eximirá a contratada de ser acionada judicialmente pela responsabilidade civil derivada de perdas e danos junto à contratante, decorrentes das infrações cometidas.

16.5. Nenhuma sanção será aplicada sem garantia da ampla defesa e do contraditório, na forma da lei.

16.6. Sem prejuízo das penalidades previstas nos subitens precedentes deste Edital, a Comissão Permanente de Licitações – CPL poderá desclassificar a PROPOSTA DE PERCENTUAL DE DESCONTO ou desqualificar o licitante sem que isto gere direito indenizatório ou de reembolso, caso tome conhecimento de fato ou circunstância que desabone a idoneidade comercial ou afete a capacidade financeira, técnica, jurídica ou de produção do licitante;

16.6.1. Sendo o ato praticado pela CPL poderá esta reconsiderar a punição aplicada, ou fazer subir o recurso à autoridade competente, devidamente informada, que decidirá pelo seu provimento ou não.

16.7. As penalidades aplicadas ao licitante serão obrigatoriamente registradas no Cadastro de Fornecedores da Central de Licitações da Prefeitura de Fortaleza-CLFOR;

16.8. A penalidade de suspensão do direito de licitar e contratar com a União, Estados, Distrito Federal ou Municípios, prevista neste Edital, poderá ser estendida aos diretores, responsáveis legais e sócios que façam parte do ato constitutivo do licitante;

16.9. O licitante que, injustificada e infundadamente se insurgir contra a decisão da CPL ou autoridade superior, quer através da interposição de recurso administrativo ou ação judicial fica, desde logo, ciente que, caso seja o seu pedido indeferido, poderá ser acionado judicialmente para reparar danos causados à Prefeitura Municipal de Fortaleza, em razão de sua ação procrastinatória.

## **17. DAS DISPOSIÇÕES FINAIS**

17.1. Lavrar-se-ão atas das sessões realizadas que, depois de lidas e aprovadas, serão assinadas pela CPL e pelos representantes dos licitantes presentes;

17.1.1. Nas atas das sessões públicas deverá constar o registro das licitantes participantes, das propostas apresentadas, da análise da documentação de habilitação, da(s) vencedora(s) e da manifestação da intenção de interposição de recurso(s), se for o caso;

17.1.2. Os demais atos licitatórios serão registrados no processo da licitação.

EDITAL Nº 5170  
RDC PRESENCIAL CPL Nº. 004/2020  
PROCESSO Nº P002182/2019

FL. | 39

**17.2. O licitante deverá examinar detidamente as disposições contidas neste Edital e seus Anexos, pois a simples apresentação da PROPOSTA DE PERCENTUAL DE DESCONTO submete o licitante à aceitação incondicional de seus termos, independente de transcrição, bem como representa o conhecimento do objeto em licitação, não sendo aceita alegação de desconhecimento de qualquer pormenor;**

17.2.1. No caso de eventual divergência entre o Edital de licitação e seus Anexos, prevalecerão as disposições do primeiro.

17.3. Quaisquer despesas, tributos e custos diretos e/ou indiretos omitidos na proposta ou incorretamente cotados serão considerados como inclusos nos preços, não sendo pleitos de acréscimos a esses ou a quaisquer títulos, devendo os respectivos serviços serem fornecidos ao contratante, sem ônus adicionais.

17.4. O licitante é responsável pela fidelidade e legitimidade das informações prestadas e dos documentos apresentados em qualquer fase da licitação. A falsidade de qualquer documento apresentado ou a inverdade das informações nele contidas implicará a imediata desclassificação do licitante que o tiver apresentado ou, caso tenha sido a adjudicatária, a rescisão do instrumento contratual, sem prejuízos das demais sanções cabíveis;

17.5. A Prefeitura Municipal de Fortaleza reserva a si o direito de revogar a presente licitação por razões de interesse público ou anulá-la, no todo ou em parte por vício ou ilegalidade, bem como adiar *sine die* ou prorrogar o prazo para recebimento e/ou abertura da PROPOSTA DE PERCENTUAL DE DESCONTO ou da DOCUMENTAÇÃO DE HABILITAÇÃO, desclassificar qualquer proposta ou desqualificar qualquer licitante caso tome conhecimento de fato que afete a capacidade financeira, técnica ou comercial do licitante, sem que isto gere direito à indenização ou ressarcimento de qualquer natureza;

17.6. É facultado à CPL, em qualquer fase da licitação, desde que não seja alterada a substância da proposta, adotar medidas de saneamento destinadas a esclarecer informações corrigir impropriedades na documentação de habilitação ou complementar a instrução do processo;

17.7. Quaisquer informações, com relação a este Edital e seus Anexos, poderão ser obtidas através do telefone nº (085) 3252-1630 ou no site: [compras.fortaleza.ce.gov.br](http://compras.fortaleza.ce.gov.br).

17.8. Todas as informações, atas e relatórios pertinentes a presente licitação serão disponibilizadas no site constante do item precedente;

17.9. Na hipótese de não conclusão do processo licitatório dentro do prazo de validade da proposta, deverá o licitante, independente de comunicação formal da CPL, revalidar, por igual período, o documento, sob pena de ser declarada desistente do feito licitatório;

17.10. O CONTRATADO deverá conceder livre acesso aos seus documentos e registros contábeis, referentes ao objeto da licitação, para os servidores ou empregados do órgão ou entidade contratante e dos órgãos de controle interno e externo;

EDITAL Nº 5170  
RDC PRESENCIAL CPL Nº. 004/2020  
PROCESSO Nº P002182/2019

FL. | 40

17.11. Para dirimir quaisquer dúvidas ou questões relacionadas com este Edital ou o Contrato vinculado a esta licitação, a empresa licitante deve se subordinar ao foro da Comarca de Fortaleza, Capital do Estado do Ceará.

Fortaleza, CE, \_\_\_\_\_ de \_\_\_\_\_ de 2020.

\_\_\_\_\_  
**Eng<sup>a</sup> Ana Manuela Marinho Nogueira**  
Secretaria Municipal da Infraestrutura – SEINF



**ANEXO I**  
**PROJETO BÁSICO**

**1. UNIDADE REQUISITANTE**

**SEINF – SECRETARIA MUNICIPAL DA INFRAESTRUTURA.**

**2. DO OBJETO**

**CONTRATAÇÃO DE EMPRESA PARA EXECUÇÃO DAS OBRAS DE MOBILIDADE E URBANIZAÇÃO DO PARQUE DA LAGOA DO PASSARÉ, PARTE INTEGRANTE DO PARQUE ZOOBOTÂNICO DO PASSARÉ, NO MUNICÍPIO DE FORTALEZA – CE.**

**3. JUSTIFICATIVA**



**Imagem 1 - Lagoa do Passaré / Parque Zoobotânico do Passaré - Bairro Passaré – Fortaleza/CE; [Fonte: SEINF]**

O Parque Zoobotânico do Passaré, que funciona desde 2008, é um complexo formado por um horto municipal, que abastece a cidade no fornecimento de mudas e substituição de árvores das vias públicas, pelo Zoológico Sargento Prata e por uma área verde de preservação, na qual encontra-se inserida a Lagoa do Passaré. O lugar é mantido pela Prefeitura de Fortaleza através da Autarquia de Urbanismo e Paisagismo de Fortaleza – UrbFor.

**EDITAL Nº 5170**  
**RDC PRESENCIAL CPL Nº. 004/2020**  
**PROCESSO Nº P002182/2019**

FL. | 42

A proposta de um bioparque para essa área pretende harmonizar as três subáreas em questão: Área da Lagoa (com cobertura vegetal relevante para a fauna local), o Horto Municipal e o Zoológico Municipal, todas conectadas. O projeto de mobilidade e urbanização leva em conta as contribuições da população local em relação a seus anseios junto ao equipamento em questão e para uma melhor compreensão do todo, o Projeto para o Parque Zoobotânico do Passaré foi dividido em três trechos:

- TRECHO 01 – PARQUE DA LAGOA DO PASSARÉ;
- TRECHO 02 – SISTEMA VIÁRIO, PASSEIOS INTERNOS E ACESSOS DO HORTO MUNICIPAL E ZOOLOGICO; e
- TRECHO 03 – EQUIPAMENTOS E EDIFICAÇÕES DO HORTO MUNICIPAL E ZOOLOGICO.

O parque possui uma boa estrutura física com gramados, jardins, arvoredos frutíferos e ornamentais, bem como, alamedas, playground, guarita, banheiros públicos e lanchonete. O local não possui estrutura para caminhadas e equipamentos para exercícios ao ar livre. A parte esportiva conta apenas com um campo de futebol e sua procura por parte do público em geral tem como atrativo o zoológico. O grande diferencial desse parque reside em agregar o Zoológico e o Horto, contribuindo para o favorecimento de projetos de educação focados na preservação ambiental e na proteção aos animais.

Especificamente e como objeto deste certame, o Parque da Lagoa do Passaré (TRECHO 01) pertence à Bacia Hidrográfica do Rio Cocó e localiza-se próxima à Arena do Castelão. Tem profundidade média de 1,90 metros e a máxima gira em torno de 3,60 metros. Trata-se de uma pequena lagoa, que possui sistema de alimentação pluvial e um olho d'água.

A lagoa tem sofrido com a poluição de suas águas e assoreamento do seu leito devido ao mau uso do solo e sua degradação. A Prefeitura de Fortaleza tem, continuamente, ao longo dos anos realizado ações de manutenção e limpeza do espelho d'água, com retirada de aguapés, entulhos e resíduos sólidos; capinação mecanizada; podaço; desobstrução de drenagem; e retirada de sedimentos. Além disso, tem realizado o plantio de mudas de árvores frutíferas e nativas no entorno de toda a lagoa.

Para uma requalificação desse espaço público, essencial à sua preservação, foram elencados os seguintes espaços a serem criados, alinhados às respectivas atividades e às características específicas esperadas para cada um deles:

**a) Espelho D'Água e Entorno Imediato da Lagoa do Passaré**

A área possuirá um píer que permitirá a instalação de pedalinhos, para apreciação da paisagem do parque, para caminhadas e para a pesca artesanal com anzol. Após as obras de drenagem, o espelho d'água poderá ter (em condição de cheia máxima) uma área total de até 9,83 hectares. A Lagoa será devidamente dragada e passará a ter dimensão máxima definitiva, após todas as obras de drenagem, com processos de urbanização leve no seu entorno. A intenção da requalificação da área da lagoa e seu entorno imediato é dar a área todas as condições para que ela se caracterize também como viveiro de aves aquáticas como foi em um passado não distante.



EDITAL Nº 5170  
RDC PRESENCIAL CPL Nº. 004/2020  
PROCESSO Nº P002182/2019

FL. | 43

**b) Caminhos / Trilhas para Caminhadas**

A área possuirá passeios internos que permitirão a prática de caminhadas e apreciação da área verde existente no local, assim como também áreas de convivência (pracetas), nos locais em que houverem curvas no passeio, que permitirão a instalação de bancos, mesas de jogos, lixeiras, dentre outros equipamentos e mobiliários urbanos.

**c) Prática de Atividade Física**

A área receberá duas academias ao ar livre com equipamentos padronizados, cuja função é incentivar a população à prática regular da atividade física em benefício da saúde e da melhoria na qualidade de vida dos usuários. A área contará também com um campo para a prática de futebol society, também chamado de Futebol 7 (14 jogadores), em um novo local melhor posicionado.

**d) Revitalização do Passeio de Contorno Externo**

Esse passeio será um “calçadão” e consistirá de um espaço para caminhadas ao longo dos limites externos do Horto / Zoológico Municipal / Parque da Lagoa do Passaré. Em sua extensão, o calçadão permite ao usuário usufruir de caminhadas, além da contemplação, recreação, bem como áreas sombreadas por árvores que irão estar posicionadas em toda sua extensão. A implantação desse passeio de contorno do Complexo provocará uma revitalização muito importante que visa à valorização de todo o entorno, proporcionando a mobilidade urbana e fazendo com que os pedestres se locomovam com conforto e segurança.

Assim, procura-se através destas diretrizes projetuais, que definem essencialmente a intervenção, proteger as margens desse importante recurso hídrico, garantir a drenagem natural das águas pluviais, propiciar a mobilidade urbana dos pedestres e transeuntes, além de promover áreas de lazer público, a fim de contribuir com a melhoria da qualidade de vida na cidade.

Procurou-se, também, nas OBRAS DE MOBILIDADE E URBANIZAÇÃO DO PARQUE DA LAGOA DO PASSARÉ dotar essa região com espaços de circulação visando uma efetiva mobilidade urbana do entorno, através de pavimentos e passeios dimensionados e acessíveis, além disso buscou-se adotar uma abordagem geral do problema, buscando uma unidade formal no conjunto de toda a área da Lagoa do Passaré, definindo modelos de implantação dos elementos urbanos que permitissem ao usuário identificar uma unidade em todo percurso do projeto, enfatizando a qualificação da comunidade e principalmente estimulando o caráter simbólico da área.

Dentro do contexto apresentado e visando a consecução da execução dos seus projetos, a Prefeitura Municipal de Fortaleza firmou em 2019 o contrato de financiamento com o Banco de Desenvolvimento da América Latina (CAF) para o Programa de Infraestrutura em Educação e Saneamento – PROINFRA, que prevê investimentos em áreas importantes para o desenvolvimento da cidade de Fortaleza, com a execução de serviços de Infraestrutura Urbana, Educação, Saneamento Básico e Urbanização de Áreas.

EDITAL Nº 5170  
RDC PRESENCIAL CPL Nº. 004/2020  
PROCESSO Nº P002182/2019

FL. | 44

#### 4. DO VALOR GLOBAL

O valor global da presente licitação é de **R\$ 9.676.558,60 (NOVE MILHÕES, SEISCENTOS E SETENTA E SEIS MIL, QUINHENTOS E CINQUENTA E OITO REAIS E SESSENTA CENTAVOS)**, com base nas tabelas de preços **DESONERADAS SINAPI-CE OUTUBRO/2019, SEINFRA-CE TAB 26.1, ORSE SETEMBRO/2019, SBC OUTUBRO/2019, SICRO NOVO-CE ABRIL/2019 e COTAÇÕES DE MERCADO.**

#### 5. DA MODALIDADE E DO REGIME DE EXECUÇÃO

O Objeto deste Projeto Básico será licitado na modalidade **REGIME DIFERENCIADO DE CONTRATAÇÃO (RDC), COM ABRANGÊNCIA INTERNACIONAL**, disciplinado nas disposições contidas no Inciso VIII do Art. 1º da Lei Nº 12.462 de 04.08.2011, publicada no DOU de 05.08.2011, e com as suas modificações posteriores, objetivando a seleção de empresa para a execução do objeto mencionado no item 02 deste Projeto Básico.

O procedimento licitatório ocorrerá com abrangência **INTERNACIONAL**. Para os financiamentos do Banco de Desenvolvimento da América Latina (CAF), caso a obra ou o serviço de engenharia exceda o valor de US\$ 2.000.000,00 (dois milhões de dólares), deve-se realizar uma **LICITAÇÃO PÚBLICA INTERNACIONAL (LPI)**. O procedimento licitatório ocorrerá no prazo mínimo de 45 (quarenta e cinco) dias (conforme solicitação pelo agente financiador) e objeto desta contratação será executado em regime de **EMPREITADA POR PREÇO UNITÁRIO**.

Segundo a Lei de Licitações e Contratos, a empreitada por preço unitário consiste na contratação da execução da obra ou do serviço por preço certo de unidades determinadas, logo diante do orçamento e considerando o objeto da licitação o regime escolhido é o ideal para a execução.

Vale destacar que o Acórdão 1.977/2013 do Tribunal de Contas da União (TCU) recomenda a execução por empreitada por preço unitário para os serviços de execução de fundações, serviços de terraplanagem, desmontes de rocha; implantação, pavimentação, duplicação e restauração de rodovias; canais, barragens, adutoras, perímetros de irrigação, obras de saneamento; infraestrutura urbana; obras portuárias, dragagem e derrocamento; reforma de edificações, entre outras.

A escolha da empreitada interfere por muitas vezes no sucesso do processo licitatório, haja vista que as construtoras não participam do certame por não possuírem condições financeiras de arcarem financeiramente com a obra até a entrega de uma etapa completa.

Dessa forma a escolha errada poderá gerar um prejuízo maior ao Município, visto que poderá ocorrer o fracasso do processo licitatório, ou mesmo poderá em caso de empresa vencedora a mesma não suportar o ônus de somente receber após a finalização de uma etapa.

Verificando a natureza dos serviços a serem executados e seguindo as orientações prestadas pelos órgãos de controle, temos que o regime mais indicado para a execução das obras em questão para a presente licitação é o regime de empreitada por preço unitário.

#### 6. DAS MEDIDAS PRELIMINARES

Em documento específico Anexo ao Edital, são apresentados todos os procedimentos, aqui sintetizados, e todas as especificações técnicas para as obras e serviços. Esta síntese e os documentos anexos destinam-se à uniformização e normatização de métodos de execução para as obras de urbanização, pavimentação e drenagem que estejam sob a responsabilidade da Prefeitura

EDITAL Nº 5170  
RDC PRESENCIAL CPL Nº. 004/2020  
PROCESSO Nº P002182/2019

FL. | 45

Municipal de Fortaleza, tendo como base o Manual do DNIT (Diretrizes básicas para estudos e projetos rodoviários: escopos básicos / instruções de serviços - 3ª. Edição), as experiências dos técnicos e profissionais da Secretaria Municipal de Infraestrutura - SEINF, as orientações repassadas pelos especialistas integrantes das equipes técnicas que assessoram a SEINF e pelo Sistema de Gestão da Qualidade da Prefeitura de Fortaleza – QUALIFOR.

Quaisquer materiais e/ou serviços que não estejam explicitamente discriminados nas Especificações Técnicas deverão obedecer às normas ou especificações elaboradas pela Associação Brasileira de Normas Técnicas - ABNT e pelo Departamento Nacional de Infraestrutura de Transportes - DNIT.

Nenhuma obra poderá ser executada sem o respectivo projeto de engenharia, o mesmo se aplicando as eventuais modificações que venham a ser identificadas como necessárias na fase de execução. Modificações de caráter emergencial, que não elevem o custo da obra, podem ser executadas desde que a fiscalização apresente justificativa por escrito, descrevendo as condições que impossibilitam aguardar a elaboração de um projeto específico e a solução técnica adotada.

Em função de peculiaridades locais, os projetos de engenharia poderão incluir especificações técnicas complementares, as quais poderão inclusive contrariar recomendações constantes das Especificações Técnicas, desde que tecnicamente justificado.

## **7. PROJETOS**

### **7.1. ESTUDO DO PROJETO EXECUTIVO**

Antes da realização da Reunião para o início de obras, a Empresa executora e a SEINF deverão promover completa reavaliação técnica dos projetos, especificações, memorial descritivo e planilha orçamentária das obras, observando em especial os Métodos Construtivos, as Normas de Acessibilidade e as normas específicas dos órgãos fiscalizadores como SEUMA, CCO, AMC e QUALIFOR. Caso sejam observadas discrepâncias ou incorreções que exijam soluções extra canteiro de obra, as mesmas deverão ser encaminhadas através de documento hábil, ao conhecimento da chefia imediata, com sugestão de soluções, se for o caso.

Por ocasião da análise das planilhas orçamentárias pela SEINF, deverá ser realizada a curva "A B C" a fim de melhor orientar o acompanhamento da execução das obras, priorizando os serviços e/ou itens de maior valor.

Deverá ser observado atentamente o contrato da Empresa executante, com o intuito de administrar o seu fiel cumprimento, bem como estudar e controlar possíveis aditivos, quando houver.

### **7.2. PROJETOS DE REMANEJAMENTO DE INTERFERÊNCIAS**

Os projetos de remanejamento de eventuais interferências não previstas deverão ser elaborados pela executora e aprovados pelos órgãos competentes (PMF, ENEL, CAGECE, etc.) e deverão possibilitar a execução, em obra, de todas as modificações das redes públicas existentes, necessárias à implantação dos projetos de infraestrutura urbana.

Estes projetos deverão conter o cadastramento completo das redes de serviço público existente que interfiram na via ou área.

Deverão detalhar a solução mais econômica e tecnicamente mais viável, obedecendo às especificações dos órgãos públicos envolvidos, compatibilizando a remoção e reconstrução das redes com o desenvolvimento da obra, evitando ou interrupções dos serviços.

### 7.3. OBJETIVO / NORMAS

O objetivo é estabelecer as condições técnicas (normas e especificações para materiais e serviços) que presidirão o desenvolvimento da Execução das Obras de **MOBILIDADE E URBANIZAÇÃO DO PARQUE DA LAGOA DO PASSARÉ, PARTE INTEGRANTE DO PARQUE ZOOBOTÂNICO DO PASSARÉ, NO MUNICÍPIO DE FORTALEZA – CE**, estabelecendo as obrigações e direitos da CONTRATANTE (proprietário) e da CONTRATADA (construtor/ empreiteira) na obra em referência.

### 7.4. PROJETOS

A execução das Obras de Mobilidade e Urbanização do Parque da Lagoa do Passaré, deverá obedecer integral e rigorosamente aos projetos, especificações e detalhes que serão fornecimentos pela contratante ao construtor, na fase de licitação da obra, com todas as características necessárias à perfeita execução dos serviços.

Compete à empreiteira fazer minucioso estudo, verificação e comparação de todos os desenhos dos projetos arquitetônico, estrutural, de instalações, das especificações e demais documentos integrantes da documentação técnica fornecida pelo proprietário para a execução da obra.

Dos resultados desta verificação preliminar deverá a empreiteira dar imediata comunicação escrita ao proprietário, apontando discrepâncias, omissões ou erros que tenha observado, inclusive sobre qualquer transgressão às normas técnicas, regulamentos ou leis em vigor, de forma a serem sanados os erros, omissões ou discrepâncias que possam trazer embaraço ao perfeito desenvolvimento das obras.

### 7.5. NORMAS

Fazem parte integrante deste Projeto Básico, independentemente de transcrição, todas as normas (NBRs) da Associação Brasileira de Normas Técnicas (ABNT), Decretos e Leis que tenham relação com os serviços objeto do contrato. As Especificações Técnicas em anexo apresentam uma relação de Normas a serem obedecidas, sem se limitar a esta relação.

## 8. REGULARIZAÇÃO DA OBRA

### 8.1. LICENÇA AMBIENTAL

A SEINF se responsabiliza a acompanhar a renovação ou emissão das licenças ambientais necessárias ao empreendimento junto à Secretaria Municipal de Urbanismo e Meio Ambiente – SEUMA, fornecendo, para isso, os projetos, memoriais descritivos e estudos ambientais pertinentes.

### 8.2. PROJETO DE DESVIO DE TRÁFEGO

É obrigatório o uso de sinalização diurna e noturna e ou desvio de tráfego, por meio de Projeto aprovado conforme Normas e especificações da Autarquia Municipal de Trânsito e Cidadania - AMC, e da Empresa de Transporte Urbano de Fortaleza - ETUFOR, obrigando ao uso de três tipos, a seguir indicados: de advertência, de proteção ou balizamento, de identificação, cujo principal objetivo é garantir a segurança da população nos seus deslocamentos diários, informando e advertindo aos usuários da via sobre a existência da obra ou serviço, a delimitação do seu contorno e orientando a passagem de pessoas e veículos, suavizando sua trajetória de modo a ocasionar a menor interferência com o trânsito.

EDITAL Nº 5170  
RDC PRESENCIAL CPL Nº. 004/2020  
PROCESSO Nº P002182/2019

FL. | 47

Toda a sinalização utilizada nos locais de obras, reparos ou serviços, deve sofrer manutenção permanente, especialmente quanto à limpeza e conservação da face sinalizada. Em caso de danos ou deterioração, a mesma deverá ser substituída. A Empresa executante deverá manter a área sinalizada até a recomposição final do pavimento.

### **8.3. ALVARÁ**

Nenhuma obra, reparo ou serviço a ser executado no subsolo, solo e espaço aéreo das vias ou logradouros públicos do município de Fortaleza, poderá ser iniciado sem o prévio alvará, a ser expedido pelo Conselho Coordenador de Obras - CCO. O referido alvará deverá ser mantido no local da obra até sua conclusão.

Deverá acompanhar o pedido inicial do alvará:

- Solicitação em papel timbrado;
- Cópia do contrato ou carta contrato;
- Ordem de serviço;
- Projeto aprovado;
- Planilha orçamentária;
- Certidão de quitação dos tributos municipais - SEFIN;
- ART do responsável técnico e do projeto;
- Projeto de desvio e ou sinalização de tráfego - AMC;
- Licença ambiental - SEUMA.

### **8.4. ORDEM DE SERVIÇO**

Finalizados os trâmites licitatórios, conhecidas as empresas vencedoras e cumpridos todos os procedimentos e prazos previstos, a SEINF, de posse do contrato e do extrato de publicação no Diário Oficial do Município - DOM emitirá a Ordem de Serviço a ser assinada pela empresa contratada.

### **8.5. REUNIÃO DE INÍCIO DE OBRA**

Atendendo as normas do QUALIFOR e antes do início da execução das obras, deverá ser realizada uma Reunião de Início de Obras com a presença dos seguintes participantes:

- Representante da SEINF;
- Representante da Empresa Executante; e
- Responsáveis pela Fiscalização de obras da SEINF.

Os assuntos a serem tratados na pauta da reunião deverão ser basicamente os relacionados nos itens expressos adiante.

### **8.6. PLANO DO MÉTODO CONSTRUTIVO**

Por ocasião da reunião do início de obra, a empresa executante deverá apresentar um Plano do Método Construtivo, a fim de subsidiar a elaboração do Projeto de desvio de tráfego e do Projeto de garantia de acessibilidade, bem como facilitar o acompanhamento da obra pela fiscalização.



### **8.7. ART DA OBRA**

A Anotação de Responsabilidade Técnica - ART, é o registro do contrato (escrito ou verbal) entre o profissional da empresa executante e o Município de Fortaleza, e identifica os responsáveis pelos empreendimentos relativos à área tecnológica.

A ART deverá ser apresentada após a assinatura do contrato, preferencialmente antes ou no início do desenvolvimento da atividade, para evitar a cobrança de multas. O Artigo 3º da Resolução nº425/98 do CONFEA determina que nenhuma obra ou serviço poderá ter início sem o registro da ART.

### **8.8. DIÁRIO DE OBRAS**

O livro Diário de Obra deverá ser aberto pela Empresa executante de acordo com o modelo previsto nas normas, contendo:

- Termo de abertura;
- Data de abertura até 10 (dez) dias úteis após o recebimento da Ordem de Serviço;
- Todas as folhas numeradas;
- Folhas em 03 (três) vias com a seguinte destinação:
  - 01 (uma) via permanece no diário;
  - 01 (uma) via para a Fiscalização de Obras; e
  - 01 (uma) via para a Empresa executante.

A escrituração do Diário de Obras deverá ser realizada pelo Fiscal da SEINF e o engenheiro residente, devendo o livro permanecer constantemente no local da obra.

### **8.9. FISCALIZAÇÃO DA OBRA CONFORME AS NORMAS DO QUALIFOR**

Todo o trabalho de fiscalização será regido pelo Manual de Fiscalização do QUALIFOR.

### **8.10. GERENCIAMENTO DOS RESÍDUOS DA CONSTRUÇÃO CIVIL**

A Resolução nº 307/2002, do Conselho Nacional do Meio Ambiente - CONAMA, de 05 de julho de 2002, versa da necessidade do controle e da responsabilidade pela destinação dos resíduos da construção civil, com o gerenciamento adequado dos resíduos produzidos, incluindo a sua redução, reutilização e reciclagem, o que tornará o processo construtivo mais rentável, competitivo e mais saudável, considerando as disposições legais, regulamentares e as normas aplicáveis como Art.182 da Constituição Federal, Lei Federal nº 9.605, de 13.02.1998, Lei de Crimes Ambientais, Lei Municipal nº 8.408 de, 24.12.1999, Decreto Municipal nº 10.696/2002, Decreto Municipal nº 11.633, de 18.05.2004, Decreto Municipal nº 11.646, de 31.05.2004, Portaria Nº 006/2004 - SEUMA publicada no Diário Oficial do Município, 03.10.2004, Lei Estadual nº 13.103, de 24.01.2001, que fixa diretrizes para a elaboração de Projeto de Gerenciamento de Resíduos Sólidos da Construção Civil – PGRSCC, a Lei Federal nº 12.305 de 02 de agosto de 2010, a Lei Municipal nº 8.408 de 24 dezembro de 1999, alterada pela Lei nº 10.340 de 28 de abril de 2015 e seus regulamentos.

Todos os resíduos classificados pela Resolução CONAMA 307 em “I – Classe A” (resíduos reutilizáveis ou recicláveis tais como resíduos de construção, demolição, reformas e reparos de pavimentação e de outras obras de infraestrutura, de reformas e reparos de edificações e dos processos de fabricação e/ou demolição de peças pré-moldadas em concreto produzidas nos



EDITAL Nº 5170  
RDC PRESENCIAL CPL Nº. 004/2020  
PROCESSO Nº P002182/2019

FL. | 49

canteiros de obras), devem ser, OBRIGATORIAMENTE, entregues em locais licenciados para a reutilização ou reciclagem.

O material proveniente da terraplanagem e de escavações de sedimentos areno-argilosos serão destinados às áreas licenciadas para recebimento pela Prefeitura Municipal de Fortaleza e autorizadas pela Secretaria de Municipal de Urbanismo e Meio Ambiente - SEUMA. Todo ou parte desses sedimentos podem ser utilizados na própria obra, diretamente ou posteriormente, desde que estocados em áreas da própria obra ou em áreas licenciadas.

#### **8.11. INTERFERÊNCIAS COM AS REDES DE CONCESSIONÁRIAS**

Por ocasião do estudo do projeto executivo citado nas Medidas Preliminares, bem como visitas de reconhecimento no campo, e sendo detectadas interferências das redes de equipamentos existentes que serão atingidas somente durante a execução das obras, a SEINF solicitará via CCO - Conselho Coordenador de Obras, a intervenção das Empresas Concessionárias para que providenciem o cadastro de suas redes e remanejamento temporário destas. Vale ressaltar que os remanejamentos definitivos das interferências necessitam de projetos como já citado anteriormente.

#### **9. DAS ESPECIFICAÇÕES TÉCNICAS**

Estas especificações de materiais e serviços são objeto de documento a parte, Anexo ao Edital.

#### **10. DA QUALIFICAÇÃO TÉCNICA**

A LICITANTE / PROPONENTE deverá apresentar prova de Inscrição ou Registro junto ao Conselho competente, da localidade da sede da mesma, no qual conste o(s) nome (s) de seu(s) responsável (eis) técnico(s).

A Qualificação Técnica da LICITANTE/PROponente será avaliada por meio da Capacidade Técnico-Operacional e Técnica Profissional, nas formas a seguir definidas:

**A. CAPACIDADE TÉCNICO-OPERACIONAL:** Comprovação de aptidão da empresa licitante para o desempenho de atividade pertinente e compatível em características, quantidades e prazos com o objeto desta licitação, que será feita mediante a apresentação de Atestado ou Certidão fornecido por pessoa jurídica de direito público ou privado, acompanhado da respectiva Certidão de Acervo Técnico (CAT), emitido pelo CREA ou CAU, por execução de obra ou serviço já concluído, de características semelhantes às do objeto do edital, cujas parcelas mais relevantes são:

- EXECUÇÃO DE ESCAVAÇÃO EM SOLO MOLE E/OU DRAGAGEM, EM QUANTIDADE NÃO INFERIOR A 55.541,00 M<sup>3</sup>;
- EXECUÇÃO DE CERCA/GRADIL, EM QUANTIDADE NÃO INFERIOR A 932,00 M;
- EXECUÇÃO DE PISO INTERTRAVADO, COM ESPESSURA MÍNIMA DE 4CM, EM QUANTIDADE NÃO INFERIOR A 9.198,00 M<sup>2</sup>;
- EXECUÇÃO DE CONCRETO, COM FCK MÍNIMO DE 20 MPA, EM QUANTIDADE NÃO INFERIOR A 289,00 M<sup>3</sup>; e
- EXECUÇÃO E COMPACTAÇÃO DE ATERRO E/OU BASE E/OU SUB-BASE, EM QUANTIDADE NÃO INFERIOR A 3.184,00 M<sup>3</sup>.

**B. CAPACIDADE TÉCNICO-PROFISSIONAL:** Comprovação de que a empresa possui em quadro permanente, na data prevista para a entrega dos envelopes, profissional de nível superior ou outro devidamente reconhecido pelo Conselho competente, cujo nome deverá constar na Certidão de Acervo Técnico (CAT), emitido pelo respectivo Conselho, detentor de Atestado de

**EDITAL Nº 5170**  
**RDC PRESENCIAL CPL Nº. 004/2020**  
**PROCESSO Nº P002182/2019**

FL. | 50

Responsabilidade Técnica por execução de obra ou serviço já concluído, de características semelhantes às do objeto do edital, cujas parcelas mais relevantes são:

- EXECUÇÃO DE ESCAVAÇÃO EM SOLO MOLE E/OU DRAGAGEM;
- EXECUÇÃO DE CERCA/GRADIL;
- EXECUÇÃO DE PISO INTERTRAVADO, COM ESPESSURA MÍNIMA DE 4CM;
- EXECUÇÃO DE CONCRETO, COM FCK MÍNIMO DE 20 MPA; e
- EXECUÇÃO E COMPACTAÇÃO DE ATERRO E/OU BASE E/OU SUB-BASE.

No caso de o profissional de nível superior não constar da relação de responsáveis técnicos junto ao Conselho competente, o acervo do profissional será aceito, desde que ele demonstre ser pertencente ao quadro permanente da empresa através de um dos seguintes documentos:

**a)** Cópia autenticada da Carteira de Trabalho ou "FICHA/LIVRO DE REGISTRO DE EMPREGADOS" do Ministério do Trabalho, onde se identifiquem os campos de admissão e rescisão, juntamente com o Termo de Abertura do Livro de Registro de Empregados, quando se tratar de empregado ou;

**b)** Cópia autenticada do CONTRATO SOCIAL ATUALIZADO, ou do ÚLTIMO ADITIVO DO CONTRATO, devidamente registrados na Junta Comercial, quando se tratar de sócio da empresa, ou por CERTIDÃO SIMPLIFICADA DA JUNTA COMERCIAL, onde conste essa informação ou;

**c)** Cópia autenticada do CONTRATO DE PRESTAÇÃO DE SERVIÇO DOS PROFISSIONAIS junto à empresa, quando se tratar de prestador de serviço.

Entende-se como pertencente ao quadro permanente:

- a)** Sócio;
- b)** Diretor;
- c)** Empregado;
- d)** Responsável técnico; e
- e)** Profissional contratado.

Quando a CERTIDÃO DE ACERVO TÉCNICO emitida pelo CREA ou CAU não explicitar com clareza os serviços objeto do Acervo Técnico, esta deverá vir acompanhada do seu respectivo Atestado, devidamente registrado e reconhecido pelo CREA ou CAU.

Não serão aceitos CERTIDÕES DE ACERVO TÉCNICO ou ATESTADOS de Projeto, Fiscalização, Supervisão, Gerenciamento, Controle Tecnológico ou Assessoria Técnica de Obras.

A LICITANTE/PROPONENTE deverá apresentar atestado de Visita Técnica, expedido pela SEINF, de que esta, através do seu representante devidamente credenciado e pertencente ao quadro permanente da empresa, visitou a Contratante para entender a demanda e a tipologia dos projetos e serviços a serem contratados, tomando conhecimento de todos os aspectos que possam influir direta ou indiretamente na execução dos mesmos, até o 5º (quinto) dia útil anterior à data de abertura dos envelopes.

Para agendamento da visita à SEINF, com sede na Av. Dep. Paulino Rocha, nº 1.343, Bairro Cajazeiras, CEP. 60.864-311, a LICITANTE/PROPONENTE deve com a devida antecedência entrar em contato através dos telefones (0XX85) 3105.10.70, nos horários de 8h às 12h e 13h às 17h. A visita deverá ser realizada até 05 (cinco) dias úteis anteriores à data para entrega dos documentos.

EDITAL Nº 5170  
RDC PRESENCIAL CPL Nº. 004/2020  
PROCESSO Nº P002182/2019

FL. | 51

Concluída a visita, será emitido o atestado acima referenciado, assinado pelo representante da proponente e pelo representante da SEINF.

Caso a PROPONENTE não queira realizar a visita técnica, deverá apresentar, em substituição ao atestado de visita, DECLARAÇÃO FORMAL assinada pelo representante, sob as penalidades da lei, que tem PLENO CONHECIMENTO das condições e peculiaridades inerentes à natureza dos trabalhos, e sobre o local do serviço, assumindo total responsabilidade por esta declaração, ficando impedida, no futuro, de pleitear por força do conhecimento declarado, quaisquer alterações contratuais, de natureza técnica e/ou financeira.

É de bom alvitre que os itens dos atestados que a licitante pretenda comprovar a Capacidade Técnica Operacional e/ou a Capacidade Técnica Profissional sejam destacados com caneta marca-texto no intuito de facilitar a conferência de atendimento e evitar possíveis inabilitações por não visualização.

Serão aceitas atestações de acervo técnico que contenham toda a abrangência da parcela de relevância, mesmo que a ordem da descrição não seja a mesma. Para o atendimento deverão ser observados os seguintes apontamentos:

- Acervos cuja descrição atenda parcialmente a parcela de relevância não serão contabilizados;
- Para parcela de relevância que dependa de mais de um item de uma atestação para o seu inteiro atendimento: os itens que, somados, a atestam deverão estar destacados em conjunto e tais itens terão obrigatoriamente que pertencer a um mesmo grupo de serviço e se referir a um serviço similar ao da parcela.

Serão aceitas atestações de acervo técnico com nomenclatura diversa da requerida apenas quando se atender conjuntamente os três critérios expostos a seguir:

- A licitante ter anexado a composição do serviço;
- A licitante ter anexado a tabela oficial, evidenciando grupo e subgrupo aos quais o serviço encontra-se vinculado;
- A licitante ter indicado o(s) sítio(s) na internet, no(s) qual(is) possa(m) ser conferidas as informações de similaridade dos serviços.

Serão aceitas atestações de acervo técnico com unidade diversa da requerida, desde que as informações constantes na atestação permitam a conferência do quantitativo exigido na unidade prevista. Para isso, a licitante deverá destacar as informações pertinentes a comprovação.

## **11. DA EXECUÇÃO DOS SERVIÇOS**

O objeto contratual deverá ser executado em conformidade com as especificações estabelecidas neste instrumento, nos prazos especificados na Ordem de Serviço emitida pelo Órgão.

O serviço deverá ser executado em 10 (dez) meses do recebimento da ordem de serviço.

O prazo para início da obra pela Contratada é de até 03 (três) dias úteis contados do recebimento da Ordem de Serviço.

Os prazos de início da etapa de execução, de conclusão e de entrega admitem prorrogação, mantidas as demais cláusulas do Contrato e assegurada a manutenção de seu equilíbrio

EDITAL Nº 5170  
RDC PRESENCIAL CPL Nº. 004/2020  
PROCESSO Nº P002182/2019

FL. | 52

econômico-financeiro, desde que ocorra algum dos seguintes motivos, devidamente autuado em processo:

- Alteração do projeto ou de especificações pela Contratante / Interveniente;
- Superveniência de fato excepcional ou imprevisível, estranho à vontade das partes, que altere fundamentalmente as condições de execução do Contrato;
- Interrupção da execução do Contrato ou diminuição do ritmo de trabalho por ordem e no interesse do Contratante / Interveniente;
- Aumento das quantidades inicialmente previstas no Contrato, nos limites permitidos por lei;
- Impedimento de execução do Contrato por fato ou ato de terceiro, reconhecido pelo Contratante / Interveniente em documento contemporâneo à sua ocorrência;
- Omissão ou atraso de providências a cargo do Contratante / Interveniente, inclusive quanto aos pagamentos previstos de que resulte diretamente impedimento ou retardamento na execução do Contrato, sem prejuízo das sanções legais aplicáveis aos responsáveis.

O pedido para a prorrogação de prazo deverá ser feito pela CONTRATADA, por escrito, devidamente justificado, e dirigido à CONTRATANTE / Interveniente que, aceitando as razões apresentadas, concederá a prorrogação pretendida. Far-se-á a prorrogação por Termo Aditivo.

Os atrasos ocasionados por motivo de força maior ou caso fortuito, desde que justificados até 02 (dois) dias úteis antes do término do prazo de execução, e aceitos pela CONTRATANTE, não serão considerados como inadimplemento contratual.

Os prazos de execução das etapas das obras e serviços objeto do Contrato estão delineadas no Cronograma Físico-Financeiro do Contratante / Interveniente, que faz parte integrante deste ajuste, como se nele estivesse transcrito.

O Contratante / Interveniente poderá, a seu critério, determinar a execução antecipada de etapas de serviços, obrigando-se a Contratada a realizá-los.

A CAF orienta que a vencedora do certame licitatório, em seu quadro de colaboradores, atente-se à possibilidade de diversidade no ambiente de trabalho no que tange à identidade de gênero. Solicita-se, ainda, a observância quanto a possibilidade de contratação de colaboradores na região do local de intervenção da Obra

## 12. DA VIGÊNCIA DO CONTRATO

A **vigência do contrato será de 13 (treze) meses**, contados a partir da assinatura do contrato. Será admitida a prorrogação nos termos da Lei, mediante termo aditivo.

## 13. DAS MEDIÇÕES

### 13.1. DA COMPOSIÇÃO DA MEDIÇÃO

As medições deverão ser elaboradas pela Empresa e serão compostas das seguintes partes:

- Capa e contra capa com "check list", conforme modelo a ser previamente acordado;
- Planilhas dos serviços previstos, executados e acumulados;
- Memória de cálculo da medição;
- Relatórios de visita;

- Inventário fotográfico;
- Relatórios controle tecnológico;
- Relatório de Gerenciamento de Resíduos Sólidos; e
- Relatório ambiental.

### 13.2. DOS PRAZOS

Com o propósito de estabelecer um fluxo constante para um cronograma de pagamentos, desde que os andamentos das obras sigam o ritmo planejado, ficam estipulados os prazos para a tramitação das medições conforme as datas a seguir:

- Entrada da medição: Até o dia 05 do mês subsequente ao mês da execução dos serviços;
- Conferência e aprovação: Até dia 10 do mês subsequente ao mês da execução dos serviços; e
- Envio para pagamento: Até o final do mês subsequente ao mês da execução dos serviços, desde que não haja pendência documental de responsabilidade da Contratada.

Observação: Quando as datas dos prazos caírem em dias não úteis, fica estabelecido o primeiro dia útil subsequente a data prevista, como sendo o limite para o cumprimento do prazo.

### 13.3. CRITÉRIOS DE MEDIÇÃO E PAGAMENTOS

Os critérios de medição e pagamentos dos serviços estão descritos nos textos das especificações técnicas. Ressalta-se que nos casos omissos no texto citado, os pagamentos serão feitos pela quantidade efetivamente medida com as unidades constantes na Planilha de Orçamento.

Todos os valores referentes a mão de obra, materiais e todos os insumos necessários para a perfeita execução dos serviços estão inclusos no preço unitário de cada um deles que consta na planilha.

Quando se fizer necessário maiores informações referentes a um determinado serviço, elas constarão no texto das especificações técnicas de cada item.

### 14. DO PAGAMENTO DOS SERVIÇOS

Os pagamentos serão efetuados mediante a entrega dos seguintes documentos, que serão retidos pela Contratante:

- a) Nota fiscal /fatura emitida com base nos serviços realizados;
- b) Cópia da folha de pagamento referente exclusivamente aos segurados prestadores de mão de obra de que trata a nota fiscal /fatura, ou folha de pagamento normal com indicações desses segurados;
- c) Cópia autenticada da guia de recolhimento das contribuições incidentes sobre a remuneração dos segurados, de que trata a letra “b” acima devidamente quitada por instituição bancária;
- d) Certidão Conjunta Negativa de Débito, referente à quitação de tributos e contribuições federais, ou equivalente, expedida pela Procuradoria Geral da Fazenda Nacional e Receita Federal do Brasil, apresentando igualdade de CNPJ;



EDITAL Nº 5170  
RDC PRESENCIAL CPL Nº. 004/2020  
PROCESSO Nº P002182/2019

FL. | 54

e) Cópia autenticada da prova de regularidade com as Fazendas Estadual e Municipal;

f) Cópia autenticada do Certificado de Regularidade de Situação - CRS do FGTS da jurisdição da sede ou filial da Contratada, devendo o mesmo ter igualdade de CNPJ com os demais documentos apresentados;

g) Prova de inexistência de débitos inadimplidos perante a Justiça do Trabalho, mediante a apresentação de Certidão Negativa, nos termos do Título VII-A da Consolidação das Leis do Trabalho, aprovada pelo Decreto-Lei nº 5.452, de 1º de maio de 1943.

Toda a documentação exigida deverá ser apresentada em original ou por qualquer processo de reprografia, obrigatoriamente autenticada em cartório. Caso esta documentação tenha sido emitida pela internet, só será aceita após a confirmação de sua autenticidade.

Os pagamentos serão feitos em parcelas mensais, até o último dia útil do mês subsequente ao da realização dos serviços, com base nos certificados de medições realizados, após as conferências e autorizações, segundo as exigências administrativas em vigor.

Somente serão pagas as obras/serviços, efetivamente executadas e materiais, efetivamente aplicados.

O primeiro pagamento só será feito após a apresentação ao órgão ou entidade licitadora da documentação referente a licenças, seguros, alvarás e matrícula da obra no CREA e CAU e no INSS.

Os valores referentes às obras/serviços que forem rejeitados, relativos a uma medição, serão retidos e só serão pagos após a CONTRATADA refazê-los.

Os faturamentos da CONTRATADA deverão se referir aos serviços realizados do primeiro ao último dia de cada mês-calendário e deverão ser apresentados após a aprovação da Medição e Emissão da Nota de Empenho da Despesa.

De conformidade com o que determina a Circular nº 3290, de 05/09/2005, do Banco Central do Brasil, a CONTRATADA deverá informar, no documento hábil de cobrança, o nome completo da pessoa jurídica ou física, o CNPJ ou CPF, nome do Banco, nº da Agência e nº da conta para depósito, pela CONTRATANTE, do crédito a que a CONTRATADA tem direito. Os dados retro mencionados, obrigatoriamente, deverão ser da mesma pessoa física ou jurídica contratada.

Respeitadas as condições previstas no Contrato, em caso de atraso de pagamento, motivado pela CONTRATANTE, o valor a ser pago será atualizado financeiramente desde a data prevista para o pagamento até a do efetivo pagamento, tendo como base o Índice Nacional de Preços ao Consumidor Amplo – IPCA, pro rata tempore, mediante a aplicação da seguinte fórmula:

**AF = [(1 + IPCA/100) N/30 - 1] x VP**, onde:

**AF** = Atualização Financeira;

**IPCA** = Percentual atribuído ao Índice Nacional de Preços ao Consumidor Amplo;

**N** = Número de dias entre a data prevista para o pagamento e a do efetivo pagamento;

**VP** = Valor da parcela a ser paga.



EDITAL Nº 5170  
RDC PRESENCIAL CPL Nº. 004/2020  
PROCESSO Nº P002182/2019

FL. | 55

É vedada a antecipação de pagamento sem a correspondente contraprestação do serviço, contudo, na hipótese de se verificar a necessidade de algum estorno ou ajuste nas medições subseqüentes ao efetivo pagamento, o benefício auferido pela Contratada será deduzido dos créditos que a contratada fizer jus.

Na eventualidade de antecipação de pagamento incidirá sobre a parcela líquida uma atualização financeira em favor da Secretaria Municipal da Infraestrutura - SEINF, mediante adoção da fórmula e índices tratados acima.

Eventuais acertos no boletim de medição a favor da CONTRATANTE, ocorridos após a liquidação do pagamento, serão efetuados nos créditos que a CONTRATADA fizer jus, incidindo sobre a parcela líquida uma atualização financeira em favor da CONTRATANTE, mediante aplicação da fórmula e índices tratados acima.

A CONTRATANTE fará a retenção, com repasse ao Órgão Arrecadador, de qualquer tributo ou contribuição determinada por legislação específica, sendo que a CONTRATANTE se reserva o direito de efetuar-la ou não nos casos em que for facultativo.

**NOTA:** As empresas dispensadas de retenções, deverão entregar a declaração, anexa ao documento de cobrança, a que se refere a IN RFB Nº 1234, de 11 de janeiro de 2012, em duas vias, assinadas pelo representante legal, além de informar sua condição no documento fiscal, inclusive o enquadramento legal, sob pena de se não o fizerem, se sujeitarão à retenção do imposto de renda e das contribuições sobre o valor total do documento fiscal.

O pagamento relativo à última etapa será efetuado após o recebimento definitivo do serviço.

Considerar-se-á como “data de conclusão das obras/serviços”, para contagem de prazo, a da emissão pela CONTRATANTE do respectivo “Termo de Aceite e Recebimento Definitivo das Obras/Serviços”.

A CONTRATANTE poderá sustar o pagamento de qualquer fatura apresentada pela CONTRATADA, no todo ou em parte, nos seguintes casos:

- a) Execução defeituosa dos serviços;
- b) Descumprimento de obrigação relacionada com os serviços contratados;
- c) Débitos da CONTRATADA para com a CONTRATANTE, quer proveniente da execução do Contrato decorrente desta licitação, quer de obrigações de outros Contratos;
- d) Não cumprimento de obrigação contratual, hipótese em que o pagamento ficará retido até que a CONTRATADA atenda à cláusula infringida;
- e) Obrigações da CONTRATADA com terceiros que, eventualmente, possam prejudicar a CONTRATANTE; e
- f) Paralisação dos serviços por culpa da CONTRATADA.

O Contrato se adequará de pronto às condições que vierem a ser baixadas pelo poder Executivo ou Legislativo, no tocante à política econômica brasileira, se delas divergentes.

A PMF no ato de cada pagamento, fará a retenção do Imposto Sobre Serviços de Qualquer Natureza - ISSQN incidente sobre o valor da Nota Fiscal/Fatura, responsabilizando-se pelo recolhimento dos valores efetivamente retidos.

EDITAL Nº 5170  
RDC PRESENCIAL CPL Nº. 004/2020  
PROCESSO Nº P002182/2019

FL. | 56

Só caberá pagamento por serviços acrescidos ou realizados antecipadamente quando previamente autorizados ou determinados por escrito pelo titular do órgão ou entidade licitadora.

O pagamento da Administração local deverá ser feito proporcionalmente à execução financeira dos serviços.

Embora haja ocasiões, como no início de obra, em que se justifique que a razão entre o valor da administração local e o valor global executado na citada ocasião ultrapasse o percentual previsto contratualmente para o item, deverá, no menor tempo possível, ser reestabelecida a aderência da razão entre o acumulado de administração local e o acumulado global aos patamares estabelecidos no contrato.

Quando o desempenho for comprometido por medidas unilaterais da contratada, ou seja, recessos, férias coletivas ou qualquer outra medida que ocasione diminuição injustificada das frentes de serviços, o valor da administração local poderá ser revisto pela equipe de fiscalização.

## **15. QUANTO A PARTICIPAÇÃO DE CONSÓRCIO**

Limitar-se-á a 02 (dois) a quantidade de componentes dos Consórcios no presente edital, no intuito de evitar o fracionamento excessivo das responsabilidades, favorecendo a eficiência e a qualidade do serviço e facilitando a fiscalização da contratação pela Administração.

A contratação de participantes na forma de consórcio nas licitações originárias da SEINF ficam condicionadas a comprovação de registro do Ato Constitutivo na Junta Comercial da respectiva sede do consórcio bem como da sua inscrição no Cadastro Nacional de Pessoa Jurídica - CNPJ junto à RFB, observado o disposto na Lei nº 6.404 de 15 de dezembro de 1976, à IN nº 74 de 28 de dezembro de 1998 do Departamento Nacional de Registro do Comércio- DNRC e às IN's nº 1.199 de 14 de outubro de 2011 e nº 1.863 de 27 de dezembro de 2018 da RFB ou outras que as substituir.

As faturas e notas fiscais para os serviços executados pelas empresas consorciadas serão emitidas em nome do consórcio, assim o seu respectivo pagamento será efetuado em conta corrente única, em nome do consórcio, cabendo às suas integrantes dispor sobre a forma de divisão dos serviços, lucros, tributos e participações no seu ato constitutivo.

## **16. DA FISCALIZAÇÃO**

A FISCALIZAÇÃO representará a CONTRATANTE e terá, entre outras, as seguintes atribuições:

- a)** Agir e decidir em nome da CONTRATANTE, inclusive, para rejeitar os serviços executados em desacordo com as especificações técnicas ou com imperfeição.
- b)** Certificar as Notas Fiscais correspondentes após constatar o fiel cumprimento dos serviços executados, medidos e aceitos.
- c)** Transmitir suas ordens e instruções por escrito, salvo em situações de urgência ou emergência, sendo reservado à contratada o direito de solicitar da fiscalização, por escrito, a posterior confirmação de ordens ou instruções verbais recebidas.
- d)** Solicitar que a contratada, quando comunicada, afaste o empregado ou contratado que não esteja cumprindo fielmente o presente Contrato.

EDITAL Nº 5170  
RDC PRESENCIAL CPL Nº. 004/2020  
PROCESSO Nº P002182/2019

FL. | 57

**e)** Aplicar, nos termos contratuais multa(s) à contratada dando-lhe ciência do ato, por escrito, e comunicar ao órgão financeiro da contratante para que proceda a dedução da multa de qualquer crédito da contratada.

**f)** Instruir o(s) recurso(s) da contratada no tocante ao pedido de cancelamento de multa(s), quando essa discordar da contratante.

No exercício de suas atribuições fica assegurado à fiscalização, sem restrições de qualquer natureza, o direito de acesso ao "local de execução dos serviços", bem como a todos os elementos de informações relacionados com as obras/serviços, pela mesma, julgados necessários.

## 17. DAS SANÇÕES ADMINISTRATIVAS

No caso de inadimplemento de suas obrigações, a contratada estará sujeita, sem prejuízo das sanções legais nas esferas civil e criminal, às seguintes penalidades:

**I.** Advertência;

**II.** Multas, estipuladas na forma a seguir:

**a)** 0,03% (três centésimos por cento) do valor total da nota de empenho, para cada dia de atraso na execução. Decorridos 30 (trinta) dias em atraso o Contratante poderá decidir pela continuidade da multa ou pela rescisão, em razão da inexecução total;

**b)** 0,06% (seis centésimos por cento) por dia sobre o valor do fato ocorrido, para ocorrências de atrasos em qualquer outro prazo previsto neste instrumento, não abrangido pelas demais alíneas;

**c)** 1,0% (um por cento) sobre o valor global atualizado do contrato, quando ocorrer a postergação da execução de serviços, em desacordo com o previsto no cronograma físico-financeiro, sem o consentimento da Contratante;

**d)** 5,0% (cinco por cento) sobre o valor global atualizado do contrato, pela não manutenção das condições de habilitação e qualificação exigidas no instrumento convocatório;

**e)** 10,0% (dez por cento) sobre o valor global do contrato, nas hipóteses de recusa na assinatura, rescisão por inexecução – caracterizando-se quando houver reiterado descumprimento de obrigações assumidas – entrega inferior a 50% (cinquenta por cento) do quantitativo registrado, atraso superior ao prazo limite de trinta dias, estabelecido na alínea “a”, ou os serviços forem prestados fora das especificações constantes do Projeto Básico e da proposta da contratada.

**III.** Suspensão temporária de participação em licitação e impedimento de contratar com a Administração, por prazo não superior a 5 (cinco) anos.

**IV.** Declaração de inidoneidade para licitar ou contratar com o Município de Fortaleza enquanto perdurarem os motivos determinantes da punição ou até que seja promovida a reabilitação perante a própria autoridade que aplicou a penalidade, que será concedida sempre que o contratado ressarcir o Município de Fortaleza pelos prejuízos resultantes e após decorrido o prazo da sanção aplicada com base no inciso anterior.

O valor correspondente a qualquer multa aplicada à contratada, garantida a observância dos princípios do contraditório e da ampla defesa, poderá ser descontado de acordo com o parágrafo seguinte, ou ainda, a critério do órgão participante, via Documento de Arrecadação Municipal – DAM, em até 15 (quinze) dias após o recebimento da notificação, ficando a contratada obrigada a

**EDITAL Nº 5170**  
**RDC PRESENCIAL CPL Nº. 004/2020**  
**PROCESSO Nº P002182/2019**

FL. | 58

comprovar o recolhimento mediante a apresentação da cópia do referido documento. O DAM poderá ser obtido no sítio da Secretaria de Finanças do Município de Fortaleza – SEFIN, [www.sefin.fortaleza.ce.gov.br](http://www.sefin.fortaleza.ce.gov.br).

Se a multa for de valor superior ao valor da garantia prestada, além da perda desta, responderá a Contratada pela sua diferença, a qual será descontada dos pagamentos eventualmente devidos pela Administração ou ainda, quando for o caso, cobrada judicialmente.

Decorrido o prazo de 15 (quinze) dias para o recolhimento da multa, o débito será acrescido de 1% (um por cento) de mora por mês/fração, inclusive referente ao mês da quitação/consolidação do débito, limitado o pagamento com atraso em até 60 (sessenta) dias após a data da notificação, e, após este prazo, o débito será cobrado judicialmente.

As multas não têm caráter indenizatório e seu pagamento não eximirá a contratada de ser acionada judicialmente pela responsabilidade civil derivada de perdas e danos junto à contratante, decorrentes das infrações cometidas.

Nenhuma sanção será aplicada sem garantia da ampla defesa e do contraditório, na forma da lei.

## **18. DAS OBRIGAÇÕES DA CONTRATADA**

- a)** Executar o objeto em conformidade com as condições deste instrumento.
- b)** Manter durante toda a execução contratual, em compatibilidade com as obrigações assumidas, todas as condições de habilitação e qualificação exigidas na licitação.
- c)** Aceitar, nas mesmas condições contratuais, os percentuais de acréscimos ou supressões limitadas ao estabelecido no §1º, do art. 65, da Lei Federal nº 8.666/1993, tomando-se por base o valor contratual.
- d)** Responsabilizar-se pelos danos causados diretamente à contratante ou a terceiros, decorrentes da sua culpa ou dolo, quando da execução do objeto, não podendo ser arguido para efeito de exclusão ou redução de sua responsabilidade o fato de a contratante proceder à fiscalização ou acompanhar a execução contratual.
- e)** Responder por todas as despesas diretas e indiretas que incidam ou venham a incidir sobre a execução contratual, inclusive as obrigações relativas a salários, previdência social, impostos, encargos sociais e outras providências, respondendo obrigatoriamente pelo fiel cumprimento das leis trabalhistas e específicas de acidentes do trabalho e legislação correlata, aplicáveis ao pessoal empregado na execução contratual.
- f)** Prestar imediatamente as informações e os esclarecimentos que venham a ser solicitados pela contratante, salvo quando implicarem em indagações de caráter técnico, hipótese em que serão respondidas no prazo de 24 (vinte e quatro) horas.
- g)** Refazer o serviço que comprovadamente apresente condições de defeito ou em desconformidade com as especificações deste termo, no prazo de 48 (quarenta e oito) horas, contados da sua notificação.
- h)** Programar-se com a devida antecedência para atender as demandas, até o final do Contrato, para pronto atendimento da Secretaria Municipal da Infraestrutura – SEINF.
- i)** Responsabilizar-se por todas as despesas decorrentes de defeitos ou outros vícios constatados nos serviços.

EDITAL Nº 5170  
RDC PRESENCIAL CPL Nº. 004/2020  
PROCESSO Nº P002182/2019

FL. | 59

j) Responsabilizar-se integralmente pela observância do dispositivo no título II, capítulo V, da CLT, e na Portaria n.º 3.460/77, do Ministério do Trabalho, relativos a segurança e higiene do trabalho, bem como a Legislação correlata em vigor a ser exigida.

k) Assumir os ônus e responsabilidade pelo recolhimento de todos os tributos federais, estaduais e municipais que incidam ou venham a incidir sobre o objeto deste Projeto Básico.

## 19. DAS OBRIGAÇÕES DA CONTRATANTE

a) Solicitar a execução do objeto à contratada através da emissão de Ordem de Serviço.

b) Proporcionar à contratada todas as condições necessárias ao pleno cumprimento das obrigações decorrentes do objeto contratual, consoante estabelece a Lei Federal no 8.666/1993 e suas alterações posteriores.

c) Fiscalizar a execução do objeto contratual, através de sua unidade competente, podendo, em decorrência, solicitar providências da contratada, que atenderá ou justificará de imediato.

d) Notificar a contratada de qualquer irregularidade decorrente da execução do objeto contratual.

e) Efetuar os pagamentos devidos à contratada nas condições estabelecidas neste Termo.

f) Aplicar as penalidades previstas em lei e neste instrumento.

## 20. DA GARANTIA CONTRATUAL

A Contratada prestará garantia de execução em uma das modalidades previstas no parágrafo primeiro do Art. 56, da Lei nº 8.666/93, correspondente a 5% (cinco por cento) do preço global, que lhe será devolvida em uma única parcela, quando do recebimento definitivo do objeto deste Projeto Básico.

A CONTRATADA apresentará, após a assinatura do contrato e antes da emissão da Ordem de Serviço, apólices de seguro dos serviços (Seguros de Riscos de Engenharia e de Responsabilidade Civil Geral), em favor da CONTRATANTE, com valor (importância segurada) e prazo de vigência, não inferiores aos deste Contrato.

A CONTRATADA fica obrigada a manter a validade de Garantia de Seguro de Riscos de Engenharia e de Responsabilidade Civil Geral até a expedição, pela CONTRATANTE, do Termo de Recebimento Definitivo dos serviços.

Acrescido o valor inicial do Contrato e/ou prorrogado o seu prazo, a CONTRATADA apresentará garantia complementar, no mesmo percentual e/ou prazo, no ato da assinatura do correspondente Termo Aditivo.

A garantia prestada visa afiançar o pleno cumprimento, pela CONTRATADA, das obrigações estipuladas neste Contrato:

a) Ressarcir a CONTRATANTE de quaisquer prejuízos decorrentes de sua rescisão unilateral e injustificada; e

b) Cobrir multas que vierem a ser aplicadas em decorrência de rescisão contratual ou aplicadas por descumprimento de quaisquer outras obrigações contratuais ou, ainda, cobrir perdas e danos causados à CONTRATANTE.



**EDITAL Nº 5170**  
**RDC PRESENCIAL CPL Nº. 004/2020**  
**PROCESSO Nº P002182/2019**

FL. | 60

Ocorrendo a rescisão unilateral e injustificada do Contrato, nos termos ajustados no item precedente, a CONTRATANTE reterá a garantia prestada pela CONTRATADA e, após o competente processo administrativo, para apuração dos danos e prejuízos que sofreu, ressarcir-se-á do valor correspondente apurado, inclusive o pertinente a quaisquer multas aplicadas. Caso o valor da garantia prestada seja insuficiente para cobrir os danos, os prejuízos e as multas, a diferença será cobrada judicialmente.

Ressalvados os casos previstos no subitem precedente deste Contrato, a garantia será liberada até 60 (sessenta) dias após a data da emissão do “Termo de Recebimento Definitivo dos Serviços”, mediante requerimento da CONTRATADA e, desde que, cumpridas todas as obrigações contratuais.

A garantia, quando prestada em dinheiro, respeitadas as demais condições contratuais, será liberada e acrescida do valor correspondente à remuneração do Índice Nacional de Preços ao Consumidor Amplo – IPCA, pro rata tempore, conforme dispõe o §4º, do art.56 da Lei Federal nº 8.666/1993.

Quando for oferecida pela CONTRATADA garantia sob a forma de seguro, a execução do mesmo estará vinculada aos atos praticados pela CONTRATADA, que lhe derem causa, cabendo à FISCALIZAÇÃO providenciar a notificação extrajudicial da CONTRATADA para cumprimento de suas obrigações, no prazo de 48 (quarenta e oito) horas. No caso do não comparecimento da CONTRATADA para o adimplemento de suas obrigações, a notificação extrajudicial deverá ser enviada à seguradora juntamente com o pedido de pagamento da apólice.

Na garantia deverá estar exposto prazo de validade superior a 90 (noventa) dias do prazo contratual.

A não prestação de garantia equivale à recusa injustificada para a contratação, caracterizando descumprimento total da obrigação assumida, ficando o licitante sujeito às penalidades legalmente estabelecidas, inclusive multa.

Na ocorrência de acréscimo contratual de valor, deverá ser prestada garantia proporcional ao valor acrescido.

## **21. DOS ADITIVOS**

Os aditivos serão discutidos no decorrer das obras, onde a FISCALIZAÇÃO verificará a real necessidade do aditivo. O pleito do aditivo se inicia com a elaboração da Justificativa Técnica realizada pela FISCALIZAÇÃO. Quando o pleito objetivar acréscimo de serviços, faz-se necessária a confecção, apresentação e juntada à Justificativa Técnica de planilha orçamentária analítica.

As Justificativas técnicas e seus anexos, caso existam, serão encaminhadas à empresa contratada para a supervisão para análise e comparação com a tabela do SINAPI ou da SEINFRA ou da SEINF, observado o desconto percentual que a empresa ofereceu para a obra em questão. Esta emitirá o devido Parecer Técnico do Aditivo e enviará para SEINF.

**A)** Em caso de inclusão de itens novos, obedecerão a seguinte ordem de consulta para a definição do preço: 1) Tabela de referência com a data base da utilizada pelo contratante na licitação; 2) Tabela de referência atualizada, com retroação à data base da utilizada pelo contratante na licitação, pelos mesmos índices de reajustes previstos no edital; 3) Coleta de preços de mercado,



EDITAL Nº 5170  
RDC PRESENCIAL CPL Nº. 004/2020  
PROCESSO Nº P002182/2019

FL. | 61

com retroação à data base da utilizada pelo contratante na licitação, pelos mesmos índices de reajustes previstos no edital;

**B)** Em qualquer dos casos abordados no item A, será aplicado desconto, da seguinte forma: 1) Inexistindo itens correlatos aos itens novos, será aplicado o desconto médio global da proposta em relação ao orçamento de referência; 2) Existindo itens correlatos aos itens novos, será aplicado o desconto médio dos itens correlatos da proposta em relação aos preços de referência desses itens.

## 22. DA REVISÃO DE PREÇOS

Os preços contratuais serão reajustados após 12 (doze) meses, a contar da data de apresentação da proposta de percentual de preços, pela variação de índices setoriais nacionais, calculados pela Fundação Getúlio Vargas, e publicados na seção de Índices Econômicos da revista “Conjuntura Econômica”, pela fórmula a seguir relacionada:

**R= FATOR \* V**, onde:

**R** = VALOR DO REAJUSTE PROCURADO

**V** = VALOR CONTRATUAL DOS SERVIÇOS A SEREM REAJUSTADOS

**FATOR** =  $(I-I_0)/I_0$

**I** = ÍNDICE VIGENTE NA DATA DE REAJUSTE DA PROPOSTA

**I<sub>0</sub>** = ÍNDICE DO MÊS DA DATA DE APRESENTAÇÃO DA PROPOSTA

REAJUSTES CONTRATUAIS - ÍNDICES SETORIAIS DE REFERÊNCIA	
TERRAPLENAGEM	OBRAS DE ARTE ESPECIAIS
PAVIMENTAÇÃO	CONSULTORIA (Supervisão e Projetos)
DRENAGEM	SINALIZAÇÃO HORIZONTAL
PAVIMENTOS CONCRETO CIMENTO PORTLAND	CONSERVAÇÃO RODOVIÁRIA
LIGANTES BETUMINOSOS	OBRAS DE ARTE ESPECIAIS (Sem Aço)
IGP - DI	ÍNDICE NACIONAL DA CONSTRUÇÃO CIVIL
VERGALHÕES E ARAMES DE AÇO CARBONO	PRODUTOS SIDERÚRGICOS
PRODUTOS DE AÇO GALVANIZADO	SINALIZAÇÃO VERTICAL
ASFALTO DILUÍDO	CIMENTO ASFÁLTICO PETRÓLEO (CAP 7 e 20)
EMULSÕES (RR1C E RR2C)	ADMINISTRAÇÃO LOCAL
MOBILIZAÇÃO E DESMOBILIZAÇÃO	OBRAS COMPLEMENTARES E MEIO AMBIENTE

EDITAL Nº 5170  
RDC PRESENCIAL CPL Nº. 004/2020  
PROCESSO Nº P002182/2019

FL. | 62

ÍNDICE DE EMULSÃO ASFÁLTICA MODIFICADO	ÍNDICE DE ASFALTO MODIFICADO POR POLÍMERO
ÍNDICE DE EMULSÃO ASFÁLTICA DE IMPRIMAÇÃO	ÍNDICE DE ASFALTO BORRACHA

Os reajustamentos acompanharão o desempenho no índice setorial. Quando o índice obtiver um desempenho crescente será passível de acréscimo, quando obtiver um desempenho decrescente, será passível de decréscimo.

A CONTRATADA deverá protocolar a solicitação de reajuste após aniversário da proposta, no prazo limite máximo de 30 dias posterior à divulgação do índice de reajustamento.

A concessão de reajustamento estará condicionada à solicitação formal do contratado, restando sem direito à atualização pelo novo índice no período descoberto pela solicitação.

Somente ocorrerá este reajuste para as parcelas que ultrapassem o período mencionado e caso o adimplemento da obrigação das parcelas a realizar não estejam atrasadas por culpa da CONTRATADA conforme cronograma físico aprovado pela fiscalização da CONTRATANTE.

Em caso de atraso na execução dos serviços atribuível à CONTRATADA, os PREÇOS contratuais serão reajustados pela fórmula estabelecida no item acima, obedecendo-se os seguintes critérios:

- a) Se os índices aumentarem, prevalecerão aqueles vigentes nas datas em que as etapas dos serviços seriam realizadas de conformidade com o programado no cronograma físico-financeiro; e
- b) Se os índices diminuïrem, prevalecerão aqueles vigentes nas datas em que os serviços forem executados.

No caso de atraso ou não divulgação do índice de reajustamento, o CONTRATANTE pagará à CONTRATADA a importância calculada pela última variação conhecida, liquidando a diferença correspondente tão logo seja divulgado o índice definitivo.

Caso o índice estabelecido para reajustamento venha a ser extinto ou de qualquer forma não possa mais ser utilizado, será adotado em substituição o que vier a ser determinado pela legislação então em vigor.

Na ausência de previsão legal quanto ao índice substituto, as partes elegerão novo índice oficial, para reajustamento do preço do valor remanescente.

O preço estipulado será alterado quando ocorrer acréscimo ou supressão de serviços por conveniência da SEINF, respeitando-se os limites previstos em lei e quando comprovado o desequilíbrio econômico-financeiro do Contrato.

A diferença percentual entre o valor global do contrato e o obtido a partir dos custos unitários do orçamento estimado pela administração pública não poderá ser reduzida, em favor do contratado, em decorrência de aditamentos contratuais que modifiquem a composição orçamentária.

### **23. DO RECEBIMENTO DOS SERVIÇOS**

O Objeto contratual deverá ser entregue de forma parcelada, conforme etapas definidas no Cronograma Físico-Financeiro, e devidamente assinado pelo GESTOR do contrato.

EDITAL Nº 5170  
RDC PRESENCIAL CPL Nº. 004/2020  
PROCESSO Nº P002182/2019

FL. | 63

A não observância destas condições implicará na não aceitação do objeto sem que caiba qualquer tipo de reclamação e/ou indenização por parte da CONTRATADA.

Finalizada a obra, a Empresa executante solicita por meio de ofício a SEINF, que dará os encaminhamentos devidos, o TRP - Termo de Recebimento Provisório conforme regido no Contrato. Antes da emissão do TRP a obra é vistoriada com a utilização do "check list" (Registro da qualidade - QUALIFOR).

Caso seja detectada alguma não-conformidade até o término estipulado no TRP, deverá ser encaminhado um ofício a Empresa executora, contendo o Relatório de Pendências do TRP a serem corrigidas.

Decorridos 90 (noventa) dias após o término da obra, para a emissão do TRD - Termo de Recebimento Definitivo, será realizada uma vistoria por uma comissão composta pela SEINF e pela CONTRATADA.

#### **24. SUSTENTABILIDADE AMBIENTAL**

Deverão ser obedecidas às condicionantes da Licença Ambiental aplicáveis à obra, bem como dos pareceres técnicos que subsidiaram suas emissões, incluindo, mas não se limitando, a Resolução CONAMA nº 382/2006 - "Estabelece os limites máximos de emissão de poluentes atmosféricos para fontes fixas".

#### **25. "AS BUILT" DAS OBRAS**

Ao final da execução de cada trecho ou estrutura de unidade ou bloco da mesma, a SUPERVISORA (ou, se não houver, a Fiscalização, com apoio do corpo técnico da SEINF) deverá cadastrar toda a documentação técnica adotada como suporte para a construção, quer ligado a modificações do projeto quer ligada à utilização alternativa de materiais civis e/ou eletromecânicos. Os elementos cadastrados se incorporarão de forma sistêmica ao projeto "como construído", subsidiando a emissão dos relatórios finais do projeto "como construído" de cada estrutura, unidade ou bloco quando for o caso.

#### **26. DA SUBCONTRATAÇÃO**

Será admitida a subcontratação do Objeto pela licitante Contratada até o limite de 30% (trinta por cento) do valor total da obra, com base na planilha de custos atualizada, observando o disposto no Art. 72 da Lei Federal nº 8.666/93.

Não será admitida a subcontratação integral do Objeto.

A autorização para subcontratação será analisada caso a caso pelo gestor do Contrato e deverá seguir o procedimento disposto na Portaria nº 0226/2019 da SEINF, publicada no Diário Oficial do Município de 20 de Setembro de 2019.

A subcontratação de que trata esta cláusula não exclui a responsabilidade do contratado perante a PREFEITURA MUNICIPAL DE FORTALEZA quanto à qualidade técnica do serviço executado.

#### **27. ORIENTAÇÕES PARA ELABORAÇÃO DE PLANILHA ORÇAMENTÁRIA**

A Licitante, ao criar a planilha com o orçamento proposto, deve adotar, nos campos quantidade e valor unitário, a seguinte regra:

**a)** Quantidade deverá ser representado com, no máximo, quatro casas decimais, utilizando-se a função TRUNCAR (QUANTIDADE;4);

EDITAL Nº 5170  
RDC PRESENCIAL CPL Nº. 004/2020  
PROCESSO Nº P002182/2019

FL. | 64

- b)** Valor unitário deverá ser representado com, no máximo, duas casas decimais, utilizando-se a função TRUNCAR (VALOR UNITARIO;2).
- c)** O PRODUTO (quantidade x valor unitário) deverá ser representado com, no máximo, duas casas decimais, utilizando-se a função TRUNCAR ((QUANTIDADE\*VALOR UNITÁRIO); 2).
- d)** Caso o orçamento possua cálculo com indexadores (BDI, Encargos Financeiros, Encargos Sociais, Remunerações, etc.), será aplicada com, no máximo, duas casas decimais, utilizando-se a seguinte função TRUNCAR ((INDEXADOR\*ITEM DE SERVIÇO);2).

EDITAL Nº 5170  
RDC PRESENCIAL CPL Nº. 004/2020  
PROCESSO Nº P002182/2019

FL. | 65

**ANEXO II - (MODELO)**  
**DECLARAÇÃO DE CUMPRIMENTO DOS REQUISITOS DE HABILITAÇÃO E INEXISTÊNCIA DE FATOS IMPEDITIVOS DE PARTICIPAÇÃO**

(PAPEL TIMBRADO DA LICITANTE)  
À COMISSÃO PERMANENTE DE LICITAÇÕES DA PREFEITURA DE FORTALEZA - CPL  
Ref.: RDC PRESENCIAL Nº /CPL/2020

\_\_\_\_\_ (Razão Social da licitante) \_\_\_\_\_ (CNPJ Nº),  
sediada no (a) \_\_\_\_\_ (endereço completo), declara, sob as penas da lei, que  
cumpre, plenamente, os requisitos de habilitação exigidos no procedimento licitatório referenciado.  
Igualmente, declaramos sob as penas da lei, em especial do Art. 36 da Lei 12.462/2011, que nossos  
diretores, responsáveis legais ou técnicos, membros de conselho técnico, consultivo, deliberativo  
ou administrativo ou sócio, não são empregados ou ocupantes de cargo comissionado da Prefeitura  
Municipal de Fortaleza, bem como nossa Empresa não está incursa em nenhum dos impedimentos  
elencados no subitem 4.3 do edital da licitação referenciada.

Finalizando, declaramos que temos pleno conhecimento de todos os aspectos relativos à licitação  
em causa e nossa plena concordância com as condições estabelecidas no Edital da licitação e seus  
anexos.

Local e Data

Atenciosamente,

\_\_\_\_\_  
EMPRESA LICITANTE/CNPJ  
ASSINATURA DO REPRESENTANTE LEGAL



EDITAL Nº 5170  
RDC PRESENCIAL CPL Nº. 004/2020  
PROCESSO Nº P002182/2019

FL. | 66

**ANEXO III – (MODELO)**  
**CARTA DE APRESENTAÇÃO DA PROPOSTA DE PERCENTUAL DE DESCONTO**  
(PAPEL TIMBRADO DA LICITANTE)  
À COMISSÃO PERMANENTE DE LICITAÇÕES DA PREFEITURA DE FORTALEZA  
Ref.: RDC PRESENCIAL Nº /CPL/2020

Apresentamos a V.Sas. nossa PROPOSTA DE PERCENTUAL DE DESCONTO, com validade de \_\_\_\_\_ (extenso) dias, com desconto de \_\_\_\_\_, no valor de R\$ \_\_\_\_\_ (extenso) com referência ao preço estimado fixado neste instrumento convocatório, para a execução do objeto da licitação em questão.

Declaramos que em nossos preços unitários estão incluídos todos os custos diretos e indiretos para perfeita execução dos serviços, inclusive das despesas com materiais e/ou equipamentos, mão de obra especializada ou não, segura em geral, encargos da Legislação Social Trabalhista, Previdenciária, da Infortunistica do Trabalho e responsabilidade civil por qualquer dano causado a terceiros ou dispêndios resultantes de tributos, taxas, regulamentos e posturas municipais, estaduais e federais, enfim, tudo o que for necessário para a execução total e completa dos serviços, bem como nosso lucro, conforme especificações constantes do Edital, sem que nos caiba, em qualquer caso, direito regressivo em relação à Prefeitura Municipal de Fortaleza.

Utilizaremos os equipamentos e as equipes técnica e administrativa que forem necessárias para a perfeita execução dos serviços, comprometendo-nos desde já, a substituir ou aumentar a quantidade dos equipamentos e do pessoal, desde que assim o exija o Órgão de Fiscalização da Prefeitura Municipal de Fortaleza, para o cumprimento das obrigações assumidas.

Ressaltamos, ainda, que na execução dos serviços, observaremos rigorosamente as especificações das normas técnicas brasileiras ou qualquer outra norma que garanta a qualidade igual ou superior, bem como as recomendações e instruções da PREFEITURA MUNICIPAL DE FORTALEZA, assumindo, desde já, a integral responsabilidade pela perfeita realização dos trabalhos, de conformidade com as especificações.

E caso nos seja adjudicado o objeto da presente licitação, nos comprometemos a assinar o Contrato no prazo determinado no documento de convocação, indicando para esse fim o Sr. \_\_\_\_\_, Carteira de Identidade nº. \_\_\_\_\_ expedida em \_\_/\_\_/\_\_\_\_, Órgão Expedidor \_\_\_\_\_, e CPF nº \_\_\_\_\_, como representante desta Empresa. Finalizando, declaramos que temos pleno conhecimento de todos os aspectos relativos à licitação em causa e nossa plena concordância com as condições estabelecidas no Edital da licitação e seus anexos.

EMPRESA LICITANTE/CNPJ  
ASSINATURA DO REPRESENTANTE LEGAL

EDITAL Nº 5170  
RDC PRESENCIAL CPL Nº. 004/2020  
PROCESSO Nº P002182/2019

FL. | 67

**ANEXO IV - (MODELO)**  
**DECLARAÇÃO DE ELABORAÇÃO INDEPENDENTE DE PROPOSTA**

(PAPEL TIMBRADO DA LICITANTE)

À COMISSÃO PERMANENTE DE LICITAÇÕES DA PREFEITURA DE FORTALEZA

Ref.: RDC PRESENCIAL Nº /CPL/2020

Prezados Senhores,

\_\_\_\_\_ [identificação completa do representante da Licitante], como representante devidamente constituído da empresa \_\_\_\_\_ [identificação completa da Licitante] (doravante denominado Licitante), para fins do disposto no subitem 6.3.2 do Edital do RDC em referência, declara, sob as penas da lei, em especial o Art. 299 do Código Penal Brasileiro, que:

a) A proposta anexa foi elaborada de maneira independente pela Licitante, e que o conteúdo da proposta anexa não foi, no todo ou em parte, direta ou indiretamente, informado a, discutido com ou recebido de qualquer outro participante potencial ou de fato da licitação atinente ao RDC em referência, por qualquer meio ou por qualquer pessoa;

b) A intenção de apresentar a proposta anexa não foi informada a, discutido com ou recebido de qualquer outro participante potencial ou de fato da licitação atinente ao RDC referenciado, por qualquer meio ou por qualquer pessoa;

c) Que não tentou, por qualquer meio ou por qualquer pessoa, influir na decisão de qualquer outro participante potencial ou de fato da licitação atinente ao RDC em referência, quanto a participar ou não da referida licitação;

d) Que o conteúdo da proposta anexa não será, no todo ou em parte, direta ou indiretamente, comunicado a ou discutido com qualquer outro participante potencial ou de fato da licitação atinente ao RDC referenciado antes da adjudicação do objeto da referida licitação;

e) Que o conteúdo da proposta anexa não foi, no todo ou em parte, direta ou indiretamente, informado a, discutido com ou recebido de qualquer integrante da Prefeitura Municipal de Fortaleza – PMF, antes da abertura oficial das propostas; e

f) Que está plenamente ciente do teor e da extensão desta declaração e que detém plenos poderes e informações para firmá-la.

Atenciosamente,

Local e data

\_\_\_\_\_  
FIRMA LICITANTE/CNPJ

ASSINATURA DO REPRESENTANTE LEGAL

EDITAL Nº 5170  
RDC PRESENCIAL CPL Nº. 004/2020  
PROCESSO Nº P002182/2019

FL. | 68

**ANEXO V - (MODELO)**  
**CARTA DE APRESENTAÇÃO DOS DOCUMENTOS DE HABILITAÇÃO**

(PAPEL TIMBRADO DA LICITANTE)

Local e data

À COMISSÃO PERMANENTE DE LICITAÇÕES DA PREFEITURA DE FORTALEZA - CPL  
Ref.: RDC PRESENCIAL Nº. /CPL/2020

Prezados Senhores:

Em cumprimento aos ditames editalícios utilizamo-nos da presente para submeter à apreciação de V.Sas. os documentos abaixo discriminados, necessários para a licitação referenciada:  
(DESCREVER OS DOCUMENTOS)

Declaramos não possuir em nosso quadro de pessoal empregados menores de 18 (dezoito) anos em trabalho noturno, perigoso ou insalubre, e menores de 16 (dezesseis) anos em qualquer trabalho, salvo na condição de aprendizes, a partir de 14 (quatorze) anos, nos termos do inciso XXXIII do art. 7º da Constituição Federal (Emenda Constitucional nº 20, de 1998);

Caso nos seja adjudicado o objeto da presente licitação, nos comprometemos a assinar o Contrato no prazo determinado no documento de convocação, indicando para esse fim o Sr. \_\_\_\_\_, Carteira de Identidade nº. \_\_\_\_\_ expedida em \_\_/\_\_/\_\_\_\_, Órgão Expedidor \_\_\_\_\_, e CPF nº \_\_\_\_\_, Fone (\_\_\_\_) \_\_\_\_\_, Fax (\_\_\_\_) \_\_\_\_\_, E-mail \_\_\_\_\_ como representante desta Empresa.

Atenciosamente,

Local e data

\_\_\_\_\_  
EMPRESA LICITANTE/CNPJ  
ASSINATURA DO REPRESENTANTE LEGAL

EDITAL Nº 5170  
RDC PRESENCIAL CPL Nº. 004/2020  
PROCESSO Nº P002182/2019

FL. | 69

**ANEXO VI – (MODELO)**  
**CARTA DE FIANÇA BANCÁRIA - GARANTIA DE CUMPRIMENTO DO CONTRATO**

À COMISSÃO PERMANENTE DE LICITAÇÕES DA PREFEITURA DE FORTALEZA – CPL

Pela presente Carta de Fiança, o Banco \_\_\_\_\_, com sede \_\_\_\_\_, CNPJ/MF nº \_\_\_\_\_, por si diretamente e seus sucessores, se obriga perante à PREFEITURA MUNICIPAL DE FORTALEZA, com sede em Fortaleza, Ceará, CNPJ/MF nº \_\_\_\_\_, em caráter irrevogável e irretratável como fiador solidário e principal pagador, com expressa renúncia ao benefício estatuído no artigo 827 e 835 do Código Civil Brasileiro, da firma \_\_\_\_\_, com sede \_\_\_\_\_, CNPJ/MF nº \_\_\_\_\_, da importância de R\$ \_\_\_\_\_, correspondente a 5% (cinco por cento) do valor do Contrato, a qual será reajustada a partir da data de que trata o subitem 2.1 do Edital de licitação RDC PRESENCIAL nº \_\_\_\_/CPL/2020, na mesma periodicidade constante do Contrato nº \_\_\_\_\_, datado de \_\_\_\_\_.

A presente Fiança é prestada para o fim específico de garantir o cumprimento, por parte de nossa Afiançada, das obrigações estipuladas no Contrato antes referido, celebrado, por nossa Afiançada e a PREFEITURA MUNICIPAL DE FORTALEZA - PMF.

Por força da presente Fiança e em consonância com o Contrato acima indicado, obriga -se este Banco a pagar à PREFEITURA MUNICIPAL DE FORTALEZA - PMF, no prazo de 24 (vinte e quatro) horas, contado do simples aviso que pela mesma lhe for dado, até o limite do valor fixado acima, quaisquer importâncias cobertas por esta fiança.

Esta Carta de Fiança vigorará pelo prazo de \_\_\_\_\_ (\_\_\_\_\_) dias ou até a extinção de todas as obrigações assumidas por nossa afiançada através do referido Contrato.

Nenhuma objeção ou oposição da nossa Afiançada será admitida ou invocada por este Banco para o fim de escusar do cumprimento da obrigação assumida neste ato e por este Instrumento perante à PREFEITURA MUNICIPAL DE FORTALEZA - PMF.

Obriga-se este Banco, outrossim, pelo pagamento de quaisquer despesas judiciais e/ou extrajudiciais, bem assim por honorários advocatícios, na hipótese da PREFEITURA MUNICIPAL DE FORTALEZA – PMF se ver compelida a ingressar em juízo para demandar o cumprimento da obrigação a que se refere a presente Fiança. Declara, ainda, este Banco fiador, que a presente Fiança está devidamente contabilizada e que satisfaz às determinações do Banco Central do Brasil e aos preceitos da legislação bancária aplicáveis e, que, os signatários deste Instrumento estão autorizados a prestar a presente Fiança. Declara, finalmente, que está autorizado pelo Banco Central do Brasil a expedir Carta de Fiança e que o valor da presente se contém dentro dos limites que lhe são autorizados pela referida entidade federal.

A presente Fiança foi emitida em 01 (uma) única via.

\_\_\_\_\_/\_\_\_\_, \_\_\_\_ de \_\_\_\_\_ de \_\_\_\_\_.

(seguem-se as assinaturas autorizadas, com firmas reconhecidas)

EDITAL Nº 5170  
RDC PRESENCIAL CPL Nº. 004/2020  
PROCESSO Nº P002182/2019

FL. | 70

**ANEXO VII**  
**TERMO DE INDICAÇÃO DE PESSOAL TÉCNICO QUALIFICADO**

QUADRO DE PESSOAL TÉCNICO (MODELO)

<b>REFERÊNCIA:</b> RDC PRESENCIAL: /CPL/2020	<b>INDICAÇÃO DE PESSOAL TÉCNICO A SER UTILIZADO NOS SERVIÇOS</b>
<b>RAZÃO SOCIAL DA LICITANTE:</b>	

<b>NOME</b>	<b>FUNÇÃO</b>	<b>ESPECIALIZAÇÃO</b>	<b>TEMPO DE EXPERIÊNCIA</b>

Conforme consta no Edital, comprometemo-nos a e atividades nos serviços objeto da licitação em referência.

Cientes:

Assinatura

Nome:

Cargo:

Assinatura

Nome:

Cargo:

Assinatura

Nome:

Cargo:

Assinatura

Nome:

Cargo:

**OBS: As declarações poderão ser apresentadas individualmente.**



EDITAL Nº 5170  
RDC PRESENCIAL CPL Nº. 004/2020  
PROCESSO Nº P002182/2019

FL. | 71

**ANEXO VIII**  
**MINUTA DE CONTRATO**

**Contrato nº \_\_\_\_ / 2020**  
**Processo nº P002182/2019**

**CONTRATO QUE ENTRE SI CELEBRAM O MUNICÍPIO DE FORTALEZA POR INTERMÉDIO DA SECRETARIA MUNICIPAL DA INFRAESTRUTURA - SEINF E A EMPRESA VENCEDORA DA LICITAÇÃO (PROCESSO ADMINISTRATIVO NºP002182/2019), ABAIXO QUALIFICADOS, PARA O FIM QUE NELE SE DECLARA.**

A presente licitação é proveniente do contrato de financiamento do Programa de Infraestrutura em Educação e Saneamento (PROINFRA), cujo o órgão financiador é o Banco de Desenvolvimento da América Latina (CAF).

O município de Fortaleza através da Secretaria Municipal da Infraestrutura - SEINF situada(o) na \_\_\_\_\_ nº\_\_\_\_\_, bairro, inscrita no CNPJ sob o nº \_\_\_\_\_, doravante denominada(o) **CONTRATANTE**, neste ato representada por sua Secretária \_\_\_\_\_, CREA Nº \_\_\_\_\_, residente e domiciliada nesta Capital, e a empresa \_\_\_\_\_, com sede na \_\_\_\_\_, CEP: \_\_\_\_\_, Fone: \_\_\_\_\_, inscrita no CPF/CNPJ sob o nº \_\_\_\_\_, doravante denominada **CONTRATADA**, representada neste ato pelo \_\_\_\_\_, (nacionalidade), portador da Carteira de Identidade nº \_\_\_\_\_, e do CPF nº \_\_\_\_\_, residente e domiciliada(o) em (Município - UF), na \_\_\_\_\_, têm entre si justa e acordada a celebração do presente contrato, mediante as cláusulas e condições seguintes:

**CLÁUSULA PRIMEIRA - DO FUNDAMENTO LEGAL**

Fundamenta-se o presente contrato nas disposições do Edital de RDC Presencial n.º \_\_\_\_/2020 e seus Anexos, bem como, pela Lei nº 12.462, de 04 de Agosto de 2011 e pelo Decreto nº 7.581, de 11 de outubro de 2011.

**CLÁUSULA SEGUNDA - DO OBJETO**

Este contrato tem como objeto a **CONTRATAÇÃO DE EMPRESA PARA EXECUÇÃO DAS OBRAS DE MOBILIDADE E URBANIZAÇÃO DO PARQUE DA LAGOA DO PASSARÉ, PARTE INTEGRANTE DO PARQUE ZOOBOTÂNICO DO PASSARÉ, NO MUNICÍPIO DE FORTALEZA - CE.**

**CLÁUSULA TERCEIRA - DO REGIME DE EXECUÇÃO**

O objeto deste contrato será executado em regime de empreitada por preço unitário.

EDITAL Nº 5170  
RDC PRESENCIAL CPL Nº. 004/2020  
PROCESSO Nº P002182/2019

FL. | 72

#### **CLÁUSULA QUARTA - DO VALOR CONTRATUAL**

Dá-se a este contrato o preço global de R\$ ....., incluídos os preços unitários e totais constantes da proposta de percentual de desconto da Contratada.

#### **CLÁUSULA QUINTA - DOS RECURSOS FINANCEIROS**

As despesas decorrentes deste contrato correrão à conta de dotações consignadas ao orçamento da Secretaria Municipal da Infraestrutura - SEINF:

- **Projeto/Atividade: 27101.15.451.0208.1461.0001, Elemento de despesa: 44.90.51 e Fonte de Recursos: 0 1.001.0000.00.01, 2 1.001.0000.00.01 e 2 1.920.0000.00.02.**

#### **CLÁUSULA SEXTA - DO PRAZO DE VIGÊNCIA E EXECUÇÃO**

O prazo de vigência do contrato será de **13 (treze) meses**, contados a partir da assinatura deste e o prazo para execução do objeto será de **10 (dez) meses** contados a partir da ordem de serviço. Será admitida a prorrogação nos termos da Lei, mediante termo aditivo.

**PARÁGRAFO PRIMEIRO** - O prazo para início da obra para Contratada é de 03 (três) dias úteis contado do recebimento da ordem de serviço.

**PARÁGRAFO SEGUNDO** - Os prazos de início da etapa de execução, de conclusão e de entrega admitem prorrogação, mantidas as demais cláusulas do Contrato e assegurada a manutenção de seu equilíbrio econômico-financeiro, desde que ocorra algum dos seguintes motivos, devidamente autuado em processo:

- a. Alteração do projeto ou de especificações pela Contratante / Interveniente;
- b. Superveniência de fato excepcional ou imprevisível, estranho à vontade das partes, que altere fundamentalmente as condições de execução deste Contrato;
- c. Interrupção da execução deste Contrato ou diminuição do ritmo de trabalho por ordem e no interesse do Contratante / Interveniente;
- d. Aumento das quantidades inicialmente previstas no Contrato, nos limites permitidos por lei;
- e. Impedimento de execução deste Contrato por fato ou ato de terceiro, reconhecido pelo Contratante / Interveniente em documento contemporâneo à sua ocorrência;
- f. Omissão ou atraso de providências a cargo do Contratante / Interveniente, inclusive quanto aos pagamentos previstos de que resulte diretamente impedimento ou retardamento na execução do Contrato, sem prejuízo das sanções legais aplicáveis aos responsáveis.

**PARÁGRAFO TERCEIRO** - O pedido para a prorrogação de prazo deverá ser feito pela Contratada, por escrito, devidamente justificado, e dirigido à Contratante/Interveniente que, aceitando as razões apresentadas, concederá a prorrogação pretendida. Far-se-á a prorrogação por Termo Aditivo.

**PARÁGRAFO QUARTO** - Os prazos de execução das etapas das obras e serviços objeto deste Contrato estão delineadas no Cronograma Físico-Financeiro do Contratante/Interveniente, que faz parte integrante deste ajuste, como se nele estivesse transcrito.

**PARÁGRAFO QUINTO** - O Contratante/Interveniente poderá, a seu critério, determinar a execução antecipada de etapas de serviços, obrigando-se a Contratada a realizá-los.

EDITAL Nº 5170  
RDC PRESENCIAL CPL Nº. 004/2020  
PROCESSO Nº P002182/2019

FL. | 73

**PARÁGRAFO SEXTO** - Os atrasos ocasionados por motivo de força maior ou caso fortuito, desde que justificados até 02 (dois) dias úteis antes do término do prazo de execução, e aceitos pela CONTRATANTE, não serão considerados como inadimplemento contratual.

**PARÁGRAFO SÉTIMO** - A CAF orienta que a vencedora do certame licitatório, em seu quadro de colaboradores, atente-se à possibilidade de diversidade no ambiente de trabalho no que tange à identidade de gênero. Solicita-se, ainda, a observância quanto a possibilidade de contratação de colaboradores na região do local de intervenção da Obra.

**CLÁUSULA SÉTIMA - DA GARANTIA CONTRATUAL**

A Contratada prestará garantia de execução em uma das modalidades previstas no parágrafo primeiro do Art. 56, da Lei nº 8.666/93, correspondente a 5% (cinco por cento) do preço global, que lhe será devolvida em uma única parcela, quando do recebimento definitivo de que trata a Cláusula Décima Terceira deste Contrato, conforme valor abaixo:

- a. VALOR: R\$.....
- b. MODALIDADE:

**PARÁGRAFO PRIMEIRO** – A CONTRATADA apresentará, após a assinatura do contrato e antes da emissão da Ordem de Serviço, apólices de seguro dos serviços (Seguros de Riscos de Engenharia e de Responsabilidade Civil Geral), em favor da CONTRATANTE, com valor (importância segurada) e prazo de vigência, não inferiores aos deste Contrato.

**PARÁGRAFO SEGUNDO** - A CONTRATADA fica obrigada a manter a validade de Garantia de Seguro de Riscos de Engenharia e de Responsabilidade Civil Geral até a expedição, pela CONTRATANTE, do Termo de Recebimento Definitivo dos serviços.

**PARÁGRAFO TERCEIRO** - Acrescido o valor inicial do Contrato e/ou prorrogado o seu prazo, a CONTRATADA apresentará garantia complementar, no mesmo percentual e/ou prazo, no ato da assinatura do correspondente Termo Aditivo.

**PARÁGRAFO QUARTO** - A garantia prestada visa afiançar o pleno cumprimento, pela CONTRATADA, das obrigações estipuladas neste Contrato:

- a) Ressarcir a CONTRATANTE de quaisquer prejuízos decorrentes de sua rescisão unilateral e injustificada; e
- b) Cobrir multas que vierem a ser aplicadas em decorrência de rescisão contratual ou aplicadas por descumprimento de quaisquer outras obrigações contratuais ou, ainda, cobrir perdas e danos causados à CONTRATANTE.

**PARÁGRAFO QUINTO** - Ocorrendo a rescisão unilateral e injustificada do Contrato, nos termos ajustados no item precedente, a CONTRATANTE reterá a garantia prestada pela CONTRATADA e, após o competente processo administrativo, para apuração dos danos e prejuízos que sofreu, ressarcir-se-á do valor correspondente apurado, inclusive o pertinente a quaisquer multas aplicadas. Caso o valor da garantia prestada seja insuficiente para cobrir os danos, os prejuízos e as multas, a diferença será cobrada judicialmente.

EDITAL Nº 5170  
RDC PRESENCIAL CPL Nº. 004/2020  
PROCESSO Nº P002182/2019

FL. | 74

**PARÁGRAFO SEXTO** - Ressalvados os casos previstos no subitem precedente deste Contrato, a garantia será liberada até 60 (sessenta) dias após a data da emissão do “Termo de Recebimento Definitivo dos Serviços”, mediante requerimento da CONTRATADA e, desde que, cumpridas todas as obrigações contratuais.

**PARÁGRAFO SÉTIMO** - A garantia, quando prestada em dinheiro, respeitadas as demais condições contratuais, será liberada e acrescida do valor correspondente à remuneração do Índice Nacional de Preços ao Consumidor Amplo – IPCA, pro rata tempore, conforme dispõe o §4º, do art.56 da Lei Federal nº 8.666/1993.

**PARÁGRAFO OITAVO** - Quando for oferecida pela CONTRATADA garantia sob a forma de seguro, a execução do mesmo estará vinculada aos atos praticados pela CONTRATADA, que lhe derem causa, cabendo à FISCALIZAÇÃO providenciar a notificação extrajudicial da CONTRATADA para cumprimento de suas obrigações, no prazo de 48 (quarenta e oito) horas. No caso do não comparecimento da CONTRATADA para o adimplemento de suas obrigações, a notificação extrajudicial deverá ser enviada à seguradora juntamente com o pedido de pagamento da apólice.

**PARÁGRAFO NONO** - Na garantia deverá estar expresso prazo de validade superior a 90 (noventa) dias do prazo contratual.

**PARÁGRAFO DÉCIMO** - A não prestação de garantia equivale à recusa injustificada para a contratação, caracterizando descumprimento total da obrigação assumida, ficando o licitante sujeito às penalidades legalmente estabelecidas, inclusive multa.

**PARÁGRAFO DÉCIMO PRIMEIRO** - Na ocorrência de acréscimo contratual de valor, deverá ser prestada garantia proporcional ao valor acrescido.

### **CLÁUSULA OITAVA - DA FORMA DE PAGAMENTO**

Os pagamentos serão efetuados pela SEINF com a entrega dos seguintes documentos, que serão retidos pela Contratante.

- a) Nota fiscal /fatura emitida com base nos serviços realizados;
- b) Cópia da folha de pagamento referente exclusivamente aos segurados prestadores de mão de obra de que trata a nota fiscal /fatura, ou folha de pagamento normal com indicações desses segurados;
- c) Cópia autenticada da guia de recolhimento das contribuições incidentes sobre a remuneração dos segurados, de que trata a letra “b” acima devidamente quitada por instituição bancária;
- d) Certidão Conjunta Negativa de Débito, referente à quitação de tributos e contribuições Federais, ou equivalente, expedida pela Procuradoria Geral da Fazenda Nacional e Receita Federal do Brasil, apresentando igualdade de CNPJ;
- e) Cópia autenticada da prova de Regularidade com as Fazendas Estadual e Municipal;
- f) Cópia autenticada do Certificado de Regularidade de Situação - CRS do FGTS da jurisdição da sede ou filial da Contratada, devendo o mesmo ter igualdade de CNPJ com os demais documentos apresentados;

EDITAL Nº 5170  
RDC PRESENCIAL CPL Nº. 004/2020  
PROCESSO Nº P002182/2019

FL. | 75

- g) Prova de inexistência de débitos inadimplidos perante a Justiça do Trabalho, mediante a apresentação de Certidão Negativa, nos termos do Título VII-A da Consolidação das Leis do Trabalho, aprovada pelo Decreto-Lei nº 5.452, de 1º de maio de 1943.

PARÁGRAFO PRIMEIRO - Toda a documentação exigida deverá ser apresentada em original ou por qualquer processo de reprografia, obrigatoriamente autenticada em cartório. Caso esta documentação tenha sido emitida pela internet, só será aceita após a confirmação de sua autenticidade.

PARÁGRAFO SEGUNDO - Os pagamentos serão feitos em parcelas mensais, até o último dia útil do mês subsequente ao da realização dos serviços, com base nos certificados de medições realizados, após as conferências e autorizações, segundo as exigências administrativas em vigor.

PARÁGRAFO TERCEIRO - Somente serão pagos as obras/serviços, efetivamente, executadas e materiais, efetivamente, aplicados.

PARÁGRAFO QUARTO - O primeiro pagamento só será feito após a apresentação ao órgão ou entidade licitadora da documentação referente a licenças, seguros, alvarás e matrícula da obra no CREA e no INSS.

PARÁGRAFO QUINTO - Os valores referentes às obras/serviços que forem rejeitados, relativos a uma medição, serão retidos e só serão pagos após a CONTRATADA refazê-los.

PARÁGRAFO SEXTO - Os faturamentos da CONTRATADA deverão se referir aos serviços realizados do primeiro ao último dia de cada mês-calendário e deverão ser apresentados após a aprovação da Medição e Emissão da Nota de Empenho da Despesa.

PARÁGRAFO SÉTIMO - Os pagamentos serão efetuados após a verificação da Regularidade Fiscal da Contratada.

PARÁGRAFO OITAVO - De conformidade com o que determina a Circular nº 3290, de 05/09/2005, do Banco Central do Brasil, a CONTRATADA deverá informar no documento hábil de cobrança o nome completo da pessoa jurídica ou física, o CNPJ ou CPF, nome do Banco, nº da Agência e nº da conta para depósito, pela CONTRATANTE, do crédito a que a CONTRATADA tem direito. Os dados retromencionados, obrigatoriamente, deverão ser da mesma pessoa física ou jurídica contratada.

PARÁGRAFO NONO - Respeitadas as condições previstas no Contrato, em caso de atraso de pagamento, motivado pela CONTRATANTE, o valor a ser pago será atualizado financeiramente desde a data prevista para o pagamento até a do efetivo pagamento, tendo como base o Índice Nacional de Preços ao Consumidor Amplo – IPCA, pro rata tempore, mediante a aplicação da seguinte fórmula:

$$AF = [(1 + IPCA/100) N/30 - 1] \times VP$$

onde:



EDITAL Nº 5170  
RDC PRESENCIAL CPL Nº. 004/2020  
PROCESSO Nº P002182/2019

FL. | 76

AF = Atualização Financeira;  
IPCA = Percentual atribuído ao Índice Nacional de Preços ao Consumidor Amplo;  
N = Número de dias entre a data prevista para o pagamento e a do efetivo pagamento;  
VP = Valor da parcela a ser paga.

PARÁGRAFO DÉCIMO - É vedada a antecipação de pagamento sem a correspondente contraprestação do serviço, contudo, na hipótese de se verificar a necessidade de algum estorno ou ajuste nas medições subsequentes ao efetivo pagamento, o benefício auferido pela Contratada será deduzido dos créditos que a contratada fizer jus.

PARÁGRAFO DÉCIMO PRIMEIRO - Na eventualidade de antecipação de pagamento incidirá sobre a parcela líquida uma atualização financeira em favor da Secretaria Municipal de Infraestrutura - SEINF, mediante adoção da fórmula e índices tratados acima.

PARÁGRAFO DÉCIMO SEGUNDO - Eventuais acertos no boletim de medição a favor da CONTRATANTE, ocorridos após a liquidação do pagamento, serão efetuados nos créditos que a CONTRATADA fizer jus, incidindo sobre a parcela líquida uma atualização financeira em favor da CONTRATANTE, mediante aplicação da fórmula e índices tratados acima.

PARÁGRAFO DÉCIMO TERCEIRO - A CONTRATANTE fará a retenção, com repasse ao Órgão Arrecadador, de qualquer tributo ou contribuição determinada por legislação específica, sendo que a CONTRATANTE se reserva o direito de efetuar-la ou não nos casos em que for facultativo;

PARÁGRAFO DÉCIMO QUARTO - As empresas dispensadas de retenções, deverão entregar a declaração, anexa ao documento de cobrança, a que se refere a IN RFB Nº 1234, de 11 de Janeiro de 2012, em duas vias, assinadas pelo representante legal, além de informar sua condição no documento fiscal, inclusive o enquadramento legal, sob pena de se não o fizerem, se sujeitarão à retenção do imposto de renda e das contribuições sobre o valor total do documento fiscal

PARÁGRAFO DÉCIMO QUINTO - O pagamento relativo à última etapa será efetuado após o recebimento definitivo do serviço.

PARÁGRAFO DÉCIMO SEXTO - Considerar-se-á como “data de conclusão das obras/serviços”, para contagem de prazo, a da emissão pela CONTRATANTE do respectivo “Termo de Aceite e Recebimento Definitivo das Obras/Serviços”.

PARÁGRAFO DÉCIMO SÉTIMO - A CONTRATANTE poderá sustar o pagamento de qualquer fatura apresentada pela CONTRATADA, no todo ou em parte, nos seguintes casos:

- a) Execução defeituosa dos serviços;
- b) Descumprimento de obrigação relacionada com os serviços contratados;
- c) Débitos da CONTRATADA para com a CONTRATANTE, quer proveniente da execução do Contrato decorrente desta licitação, quer de obrigações de outros Contratos;
- d) Não cumprimento de obrigação contratual, hipótese em que o pagamento ficará retido até que a CONTRATADA atenda à cláusula infringida;

EDITAL Nº 5170  
RDC PRESENCIAL CPL Nº. 004/2020  
PROCESSO Nº P002182/2019

FL. | 77

- e) Obrigações da CONTRATADA com terceiros que, eventualmente, possam prejudicar a CONTRATANTE; e
- f) Paralisação dos serviços por culpa da CONTRATADA.

PARÁGRAFO DÉCIMO OITAVO - O Contrato se adequará de pronto às condições que vierem a ser baixadas pelo poder Executivo ou Legislativo, no tocante à política econômica brasileira, se delas divergentes.

PARÁGRAFO DÉCIMO NONO - A PMF no ato de cada pagamento, fará a retenção do Imposto Sobre Serviços de Qualquer Natureza - ISSQN incidente sobre o valor da Nota Fiscal/Fatura, responsabilizando-se pelo recolhimento dos valores efetivamente retidos.

PARÁGRAFO VIGÉSIMO - Só caberá pagamento por serviços acrescidos ou realizados antecipadamente quando previamente autorizados ou determinados por escrito pelo titular do órgão ou entidade licitadora.

PARÁGRAFO VIGÉSIMO PRIMEIRO - O pagamento da Administração local deverá ser feito proporcionalmente à execução financeira dos serviços.

PARÁGRAFO VIGÉSIMO SEGUNDO - Embora haja ocasiões, como no início de obra, em que se justifique que a razão entre o valor da administração local e o valor global executado na citada ocasião ultrapasse o percentual previsto contratualmente para o item, deverá, no menor tempo possível, ser reestabelecida a aderência da razão entre o acumulado de administração local e o acumulado global aos patamares estabelecidos no contrato.

PARÁGRAFO VIGÉSIMO TERCEIRO - Quando o desempenho for comprometido por medidas unilaterais da contratada, ou seja, recessos, férias coletivas ou qualquer outra medida que ocasione diminuição injustificada das frentes de serviços, o valor da administração local poderá ser revista pela equipe de fiscalização.

PARÁGRAFO VIGÉSIMO QUARTO - As medições deverão ser elaboradas pela Empresa e serão compostas das seguintes partes:

- Capa e contra capa com "check list", conforme modelo a ser previamente acordado;
- Planilhas dos serviços previstos, executados e acumulados;
- Memória de cálculo da medição;
- Relatórios de visita;
- Inventário fotográfico;
- Relatórios controle tecnológico;
- Relatório de Gerenciamento de Resíduos Sólidos; e
- Relatório ambiental.

PARÁGRAFO VIGÉSIMO QUINTO - Com o propósito de estabelecer um fluxo constante para um cronograma de pagamentos, desde que os andamentos das obras sigam o ritmo planejado, ficam estipulados os prazos para a tramitação das medições conforme as datas a seguir:

- Entrada da medição: Até o dia 05 do mês subsequente ao mês da execução dos serviços;

EDITAL Nº 5170  
RDC PRESENCIAL CPL Nº. 004/2020  
PROCESSO Nº P002182/2019

FL. | 78

- Conferência e aprovação: Até dia 10 do mês subsequente ao mês da execução dos serviços; e
- Envio para pagamento: Até o final do mês subsequente ao mês da execução dos serviços, desde que não haja pendência documental de responsabilidade da Contratada.

PARÁGRAFO VIGÉSIMO SEXTO - Quando as datas dos prazos caírem em dias não úteis, fica estabelecido o primeiro dia útil subsequente a data prevista, como sendo o limite para o cumprimento do prazo.

PARÁGRAFO VIGÉSIMO SÉTIMO - Os critérios de medição e pagamentos dos serviços estão descritos nos textos das especificações técnicas. Ressalta-se que nos casos omissos no texto citado, os pagamentos serão feitos pela quantidade efetivamente medida com as unidades constantes na Planilha de Orçamento.

PARÁGRAFO VIGÉSIMO OITAVO - Todos os valores referentes a mão de obra, materiais e todos os insumos necessários para a perfeita execução dos serviços estão inclusos no preço unitário de cada um deles que consta na planilha.

PARÁGRAFO VIGÉSIMO NONO - Quando se fizer necessário maiores informações referentes a um determinado serviço, elas constarão no texto das especificações técnicas de cada item.

#### **CLÁUSULA NONA - DA REVISÃO DE PREÇOS E DO REAJUSTE**

Os preços contratuais serão reajustados após 12 (doze) meses, a contar da data de apresentação da proposta de percentual de preços, pela variação de índices setoriais nacionais, calculados pela Fundação Getúlio Vargas, e publicados na seção de Índices Econômicos da revista "Conjuntura Econômica", pela fórmula a seguir relacionada:

**R= FATOR \* V**

**R = VALOR DO REAJUSTE PROCURADO**

**V = VALOR CONTRATUAL DOS SERVIÇOS A SEREM REAJUSTADOS**

**FATOR = (I-Io)/Io**

**I = ÍNDICE VIGENTE NA DATA DE REAJUSTE DA PROPOSTA**

**Io = ÍNDICE DO MÊS DA DATA DE APRESENTAÇÃO DA PROPOSTA**

#### **REAJUSTES CONTRATUAIS - ÍNDICES SETORIAIS DE REFERÊNCIA**

TERRAPLENAGEM	OBRAS DE ARTE ESPECIAIS
PAVIMENTAÇÃO	CONSULTORIA (Supervisão e Projetos)
DRENAGEM	SINALIZAÇÃO HORIZONTAL
PAVIMENTOS CONCRETO CIMENTO PORTLAND	CONSERVAÇÃO RODOVIÁRIA

EDITAL Nº 5170  
RDC PRESENCIAL CPL Nº. 004/2020  
PROCESSO Nº P002182/2019

FL. | 79

LIGANTES BETUMINOSOS	OBRAS DE ARTE ESPECIAIS (Sem Aço)
IGP - DI	ÍNDICE NACIONAL DA CONSTRUÇÃO CIVIL
VERGALHÕES E ARAMES DE AÇO CARBONO	PRODUTOS SIDERÚRGICOS
PRODUTOS DE AÇO GALVANIZADO	SINALIZAÇÃO VERTICAL
ASFALTO DILUÍDO	CIMENTO ASFÁLTICO PETRÓLEO (CAP 7 e 20)
EMULSÕES (RR1C E RR2C)	ADMINISTRAÇÃO LOCAL
MOBILIZAÇÃO E DESMOBILIZAÇÃO	OBRAS COMPLEMENTARES E MEIO AMBIENTE
ÍNDICE DE EMULSÃO ASFÁLTICA MODIFICADO	ÍNDICE DE ASFALTO MODIFICADO POR POLÍMERO
ÍNDICE DE EMULSÃO ASFÁLTICA DE IMPRIMAÇÃO	ÍNDICE DE ASFALTO BORRACHA

***Tabela - Índices de Referência para Reajuste do Preços***

**PARÁGRAFO PRIMEIRO**- Os reajustamentos acompanharão o desempenho no índice setorial. Quando o índice obtiver um desempenho crescente será passível de acréscimo, quando obtiver um desempenho decrescente, será passível de decréscimo.

**PARÁGRAFO SEGUNDO** - A CONTRATADA deverá protocolar a solicitação de reajuste após aniversário da proposta, no prazo limite máximo de 30 (trinta) dias posterior à divulgação do índice de reajustamento.

**PARÁGRAFO TERCEIRO** - A concessão de reajustamento estará condicionada à solicitação formal do contratado, restando sem direito à atualização pelo novo índice no período descoberto pela solicitação.

**PARÁGRAFO QUARTO** - Somente ocorrerá este reajuste para as parcelas que ultrapassem o período mencionado e caso o adimplemento da obrigação das parcelas a realizar não estejam atrasadas por culpa da CONTRATADA conforme cronograma físico aprovado pela fiscalização da CONTRATANTE.

**PARÁGRAFO QUINTO** - Em caso de atraso na execução dos serviços atribuível à CONTRATADA, os PREÇOS contratuais serão reajustados pela fórmula estabelecida no item acima, obedecendo-se os seguintes critérios:

- a) Se os índices aumentarem, prevalecerão aqueles vigentes nas datas em que as etapas dos serviços seriam realizadas de conformidade com o programado no cronograma físico-financeiro; e

EDITAL Nº 5170  
RDC PRESENCIAL CPL Nº. 004/2020  
PROCESSO Nº P002182/2019

FL. | 80

b) Se os índices diminuïrem, prevalecerão aqueles vigentes nas datas em que os serviços forem executados.

**PARÁGRAFO SEXTO** - No caso de atraso ou não divulgação do índice de reajustamento, o CONTRATANTE pagará à CONTRATADA a importância calculada pela última variação conhecida, liquidando a diferença correspondente tão logo seja divulgado o índice definitivo.

**PARÁGRAFO SÉTIMO** - Caso o índice estabelecido para reajustamento venha a ser extinto ou de qualquer forma não possa mais ser utilizado, será adotado em substituição o que vier a ser determinado pela legislação então em vigor.

**PARÁGRAFO OITAVO** - Na ausência de previsão legal quanto ao índice substituto, as partes elegerão novo índice oficial, para reajustamento do preço do valor remanescente.

**PARÁGRAFO NONO** - O preço estipulado será alterado quando ocorrer acréscimo ou supressão de serviços por conveniência da SEINF, respeitando-se os limites previstos em lei e quando comprovado o desequilíbrio econômico-financeiro do Contrato.

**PARÁGRAFO DÉCIMO** - A diferença percentual entre o valor global do contrato e o obtido a partir dos custos unitários do orçamento estimado pela administração pública não poderá ser reduzida, em favor do contratado, em decorrência de aditamentos contratuais que modifiquem a composição orçamentária.

### **CLÁUSULA DÉCIMA - DOS ACRÉSCIMOS E /OU SUPRESSÕES**

Ao Contratante/Interveniente cabe o direito de promover acréscimos ou supressões que se fizerem necessários no objeto deste contrato, nos termos do art. 65, parágrafo 1º, da Lei nº 8.666/93, mantidas todas as demais condições.

**PARÁGRAFO PRIMEIRO** - O Contratante/Interveniente reserva-se o direito de, a qualquer tempo, introduzir modificações ou alterações no projeto, plantas e especificações.

**PARÁGRAFO SEGUNDO** - Caso as alterações e/ou modificações impliquem aumento ou diminuição dos serviços que tenham preços unitários cotados na proposta, o valor respectivo, para efeito de pagamento ou abatimento, será apurado com base nas cotações apresentadas no orçamento.

**PARÁGRAFO TERCEIRO** - Caso as alterações e /ou modificações não tenham no orçamento da licitante os itens correspondentes com os seus respectivos preços unitários, serão utilizados os preços unitários constantes da tabela de preços utilizada pelo Contratante / Interveniente.

**PARÁGRAFO QUARTO** - Caso haja acréscimo ou diminuição no volume dos serviços, este será objeto de Termo de Aditivo ao Contrato, após o que será efetuado o pagamento, calculado nos termos dos parágrafos segundo e terceiro desta cláusula.



EDITAL Nº 5170  
RDC PRESENCIAL CPL Nº. 004/2020  
PROCESSO Nº P002182/2019

FL. | 81

**PARÁGRAFO QUINTO** - Nenhum acréscimo ou supressão poderá exceder os limites estabelecidos na Lei Federal nº 8.666/93, salvo o caso de supressão, quando houver acordo celebrado entre os contratantes.

**PARÁGRAFO SEXTO** - Em caso de inclusão de itens novos, obedecerão a seguinte ordem de consulta para a definição do preço:

- a) Tabela de referência com a data base da utilizada pelo contratante na licitação;
- b) Tabela de referência atualizada, com retroação à data base da utilizada pelo contratante na licitação, pelos mesmos índices de reajustes previstos no edital;
- c) Coleta de preços de mercado, com retroação à data base da utilizada pelo contratante na licitação, pelos mesmos índices de reajustes previstos no edital;

**PARÁGRAFO SÉTIMO** - Em qualquer dos casos abordados no parágrafo acima, será aplicado desconto, da seguinte forma:

- a) Inexistindo itens correlatos aos itens novos, será aplicado o desconto médio global da proposta em relação ao orçamento de referência;
- b) Existindo itens correlatos aos itens novos, será aplicado o desconto médio dos itens correlatos da proposta em relação aos preços de referência desses itens.

### **CLÁUSULA DÉCIMA PRIMEIRA - DAS OBRIGAÇÕES**

São obrigações da Contratada:

- a) Executar o objeto em conformidade com as condições deste instrumento.
- b) Manter durante toda a execução contratual, em compatibilidade com as obrigações assumidas, todas as condições de habilitação e qualificação exigidas na licitação.
- c) Aceitar, nas mesmas condições contratuais, os percentuais de acréscimos ou supressões limitadas ao estabelecido no §1º, do art. 65, da Lei Federal nº 8.666/1993, tomando-se por base o valor contratual.
- d) Responsabilizar-se pelos danos causados diretamente à contratante ou a terceiros, decorrentes da sua culpa ou dolo, quando da execução do objeto, não podendo ser arguido para efeito de exclusão ou redução de sua responsabilidade o fato de a contratante proceder à fiscalização ou acompanhar a execução contratual.
- e) Responder por todas as despesas diretas e indiretas que incidam ou venham a incidir sobre a execução contratual, inclusive as obrigações relativas a salários, previdência social, impostos, encargos sociais e outras providências, respondendo obrigatoriamente pelo fiel cumprimento das leis trabalhistas e específicas de acidentes do trabalho e legislação correlata, aplicáveis ao pessoal empregado na execução contratual.
- f) Prestar imediatamente as informações e os esclarecimentos que venham a ser solicitados pela contratante, salvo quando implicarem em indagações de caráter técnico, hipótese em que serão respondidas no prazo de 24 (vinte e quatro) horas.
- g) Refazer o serviço que comprovadamente apresente condições de defeito ou em desconformidade com as especificações deste termo, no prazo de 48 (quarenta e oito) horas, contados da sua notificação.
- h) Programar-se com a devida antecedência para atender as demandas, até o final do Contrato, para pronto atendimento da Secretaria Municipal da Infraestrutura – SEINF.

EDITAL Nº 5170  
RDC PRESENCIAL CPL Nº. 004/2020  
PROCESSO Nº P002182/2019

FL. | 82

- i) Responsabilizar-se por todas as despesas decorrentes de defeitos ou outros vícios constatados nos serviços.
- j) Responsabilizar-se integralmente pela observância do dispositivo no título II, capítulo V, da CLT, e na Portaria n.º 3.460/77, do Ministério do Trabalho, relativos a segurança e higiene do trabalho, bem como a Legislação correlata em vigor a ser exigida.
- k) Assumir os ônus e responsabilidade pelo recolhimento de todos os tributos federais, estaduais e municipais que incidam ou venham a incidir sobre o objeto deste Projeto Básico.

São obrigações da Contratante:

- a) Solicitar a execução do objeto à contratada através da emissão de Ordem de Serviço.
- b) Proporcionar à contratada todas as condições necessárias ao pleno cumprimento das obrigações decorrentes do objeto contratual, consoante estabelece a Lei Federal nº 8.666/1993 e suas alterações posteriores.
- c) Fiscalizar a execução do objeto contratual, através de sua unidade competente, podendo, em decorrência, solicitar providências da contratada, que atenderá ou justificará de imediato.
- d) Notificar a contratada de qualquer irregularidade decorrente da execução do objeto contratual.
- e) Efetuar os pagamentos devidos à contratada nas condições estabelecidas neste Termo.
- f) Aplicar as penalidades previstas em lei e neste instrumento.

### **CLÁUSULA DÉCIMA SEGUNDA - DAS MULTAS**

No caso de inadimplemento de suas obrigações, a contratada estará sujeita, sem prejuízos das sanções legais nas esferas civil e criminal, às seguintes penalidades:

- a) 0,03% (três centésimos por cento) do valor total da nota de empenho, para cada dia de atraso na execução. Decorridos 30 (trinta) dias em atraso o Contratante poderá decidir pela continuidade da multa ou pela rescisão, em razão da inexecução total;
- b) 0,06% (seis centésimos por cento) por dia sobre o valor do fato ocorrido, para ocorrências de atrasos em qualquer outro prazo previsto neste instrumento, não abrangido pelas demais alíneas;
- c) 1,0% (um por cento) sobre o valor global atualizado do contrato, quando ocorrer a postergação da execução de serviços, em desacordo com o previsto no cronograma físico-financeiro, sem o consentimento da Contratante;
- d) 5,0% (cinco por cento) sobre o valor global atualizado do contrato, pela não manutenção das condições de habilitação e qualificação exigidas no instrumento convocatório;
- e) 10,0% (dez por cento) sobre o valor global do contrato, nas hipóteses de recusa na assinatura, rescisão por inexecução – caracterizando-se quando houver reiterado descumprimento de obrigações assumidas – entrega inferior a 50% (cinquenta por cento) do quantitativo registrado, atraso superior ao prazo limite de trinta dias, estabelecido na alínea “a”, ou os serviços forem prestados fora das especificações constantes do Projeto Básico e da proposta da contratada.

**PARÁGRAFO PRIMEIRO** - O valor correspondente a qualquer multa aplicada à contratada, garantida a observância dos princípios do contraditório e da ampla defesa, poderá ser descontado

EDITAL Nº 5170  
RDC PRESENCIAL CPL Nº. 004/2020  
PROCESSO Nº P002182/2019

FL. | 83

de acordo com o item seguinte, ou ainda, a critério do órgão participante, via Documento de Arrecadação Municipal – DAM, em até 15 (quinze) dias após o recebimento da notificação, ficando a contratada obrigada a comprovar o recolhimento mediante a apresentação da cópia do referido documento. O DAM poderá ser obtido no sítio da Secretaria de Finanças do Município de Fortaleza – SEFIN, [www.sefin.fortaleza.ce.gov.br](http://www.sefin.fortaleza.ce.gov.br).

**PARÁGRAFO SEGUNDO** - Se a multa for de valor superior ao valor da garantia prestada, além da perda desta, responderá a Contratada pela sua diferença, a qual será descontada dos pagamentos eventualmente devidos pela Administração ou ainda, quando for o caso, cobrada judicialmente.

**PARÁGRAFO TERCEIRO** - Decorrido o prazo de 15 (quinze) dias para o recolhimento da multa, o débito será acrescido de 1% (um por cento) de mora por mês/fração, inclusive referente ao mês da quitação/consolidação do débito, limitado o pagamento com atraso em até 60 (sessenta) dias após a data da notificação, e, após este prazo, o débito será cobrado judicialmente.

**PARÁGRAFO QUARTO** - A CONTRATADA, notificada da multa que lhe foi aplicada, terá o prazo de 5 (cinco) dias úteis, a contar da data da notificação, para interpor recurso junto à CONTRATANTE.

**PARÁGRAFO QUINTO** - A autoridade competente, ouvida a FISCALIZAÇÃO, decidirá pela procedência ou não do recurso.

**PARÁGRAFO SEXTO** - A devolução do valor pertinente à multa aplicada, face ao provimento do recurso, será corrigido pelo Índice Nacional de Preços ao Consumidor Amplo – IPCA, de acordo com a fórmula estabelecida no parágrafo primeiro deste Contrato. Em caso de período inferior a um mês, será utilizado, para o cálculo do período fracionado, o critério pro rata tempore, aplicando-se a taxa de remuneração do mês anterior.

**PARÁGRAFO SÉTIMO** - A não renovação, tempestivamente, da Garantia de Cumprimento do Contrato ensejará a suspensão de pagamentos até a regularização do respectivo documento, independentemente da aplicação das sanções contratuais.

**PARÁGRAFO OITAVO** - Da aplicação de multa será a Contratada notificada pelo Contratante/Interveniente, tendo, a partir da notificação, o prazo de 10 (dez) dias para recolher a importância correspondente na SEINF. O pagamento dos Serviços não será efetuado à Contratada se esta deixar de recolher multa que lhe for imposta.

**PARÁGRAFO NONO** - A multa aplicada por descumprimento do prazo global será deduzida do pagamento da última parcela e as multas por infrações de prazos parciais serão deduzidas, de imediato, dos valores das prestações a que correspondam.

**PARÁGRAFO DÉCIMO** - Os valores resultantes das multas aplicadas por descumprimento de prazos parciais serão devolvidos por ocasião do recebimento definitivo dos serviços, se a Contratada, recuperando os atrasos verificados em fases anteriores do Cronograma Físico-Financeiro, entregar os serviços dentro do prazo global estabelecido.

EDITAL Nº 5170  
RDC PRESENCIAL CPL Nº. 004/2020  
PROCESSO Nº P002182/2019

FL. | 84

PARÁGRAFO DÉCIMO PRIMEIRO - Todas as multas serão cobradas cumulativamente e independentemente.

PARÁGRAFO DÉCIMO SEGUNDO - Entende-se por motivo de força maior, para efeitos de penalidades e sanções, o ato de inimigo público, guerra, bloqueio, insurreição levantada, epidemias, avalanches, tempestades, raios, enchentes, perturbações civis, explosões ou quaisquer outros acontecimentos semelhantes aos acima enumerados, ou de força equivalente, que fujam ao controle razoável de qualquer das partes interessadas, que, mesmo diligentemente, não se consiga impedir sua ocorrência, excluída a greve trabalhista por ser direito do trabalhador.

PARÁGRAFO DÉCIMO TERCEIRO - A Contratada deverá comunicar à Contratante / Interviente quaisquer danos decorrentes dos fatos mencionados no parágrafo quinto, dentro do prazo de 02 (dois) dias consecutivos de sua verificação, e apresentar os documentos comprobatórios em até 05 (cinco) dias consecutivos a partir da data da comunicação, sob pena de não serem considerados.

PARÁGRAFO DÉCIMO QUARTO - O Contratante / Interviente, no prazo máximo de até 05 (cinco) dias consecutivos contados do recebimento dos documentos comprobatórios de fato, deverá aceitar ou recusar os motivos alegados, dando, por escrito, as suas razões.

#### **CLÁUSULA DÉCIMA TERCEIRA - DO RECEBIMENTO DO OBJETO DO CONTRATO**

O Objeto contratual deverá ser entregue de forma parcelada, conforme etapas definidas no Cronograma Físico-Financeiro, e devidamente assinado pelo GESTOR do contrato.

PARÁGRAFO PRIMEIRO - A não observância destas condições implicará na não aceitação do objeto sem que caiba qualquer tipo de reclamação e/ou indenização por parte da CONTRATADA.

PARÁGRAFO SEGUNDO - Finalizada a obra, a Empresa executante solicita por meio de ofício a SEINF, que dará os encaminhamentos devidos, o TRP - Termo de Recebimento Provisório conforme regido no Contrato. Antes da emissão do TRP a obra é vistoriada com a utilização do "check list" (Registro da qualidade - QUALIFOR).

PARÁGRAFO TERCEIRO - Caso seja detectada alguma não-conformidade até o término estipulado no TRP, deverá ser encaminhado um ofício a Empresa executora, contendo o Relatório de Pendências do TRP a serem corrigidas.

PARÁGRAFO QUARTO - Decorrido 90 (noventa) dias após o término da obra, para a emissão do TRD - Termo de Recebimento Definitivo, será realizada uma vistoria por uma comissão composta pela SEINF e pela CONTRATADA.

#### **CLÁUSULA DÉCIMA QUARTA - DO INADIMPLEMENTO E SANÇÕES**

No caso de inadimplemento de suas obrigações, a contratada estará sujeita, sem prejuízo das sanções legais nas esferas civil e criminal, às seguintes penalidades:

- I. Advertência;
- II. Multas;
- III. Suspensão temporária de participação em licitação e impedimento de contratar com a

EDITAL Nº 5170  
RDC PRESENCIAL CPL Nº. 004/2020  
PROCESSO Nº P002182/2019

FL. | 85

Administração, por prazo não superior a 5 (cinco) anos.

**IV.** Declaração de inidoneidade para licitar ou contratar com o Município de Fortaleza enquanto perdurarem os motivos determinantes da punição ou até que seja promovida a reabilitação perante a própria autoridade que aplicou a penalidade, que será concedida sempre que o contratado ressarcir o Município de Fortaleza pelos prejuízos resultantes e após decorrido o prazo da sanção aplicada com base no inciso anterior.

**PARÁGRAFO PRIMEIRO** - As sanções de suspensão e de declaração de inidoneidade para licitar e contratar com o Município de Fortaleza poderão também ser aplicadas às licitantes ou aos profissionais que, em razão dos Contratos firmados com qualquer órgão da Administração Pública Federal, Estadual e Municipal:

- I. Tenham sofrido condenação definitiva por praticarem, por meios dolosos, fraude fiscal no recolhimento de quaisquer tributos;
- II. Tenham praticado atos ilícitos visando a frustrar os objetivos da licitação;
- III. Demonstrem não possuir idoneidade para contratar com a Administração Pública em virtude de atos ilícitos praticados.

**PARÁGRAFO SEGUNDO** - Somente após a Contratada ressarcir o Município de Fortaleza pelos prejuízos causados e após decorrido o prazo da suspensão aplicada, é que poderá ser promovida a sua reabilitação perante a própria autoridade que aplicou a sanção.

**PARÁGRAFO TERCEIRO** - A declaração de inidoneidade é da competência exclusiva do Titular da Secretaria Municipal da Infraestrutura - SEINF, como preconiza a lei 8.666/93, em seu Art. 87, §3º.

### **CLÁUSULA DÉCIMA QUINTA - DA RESCISÃO**

A inexecução total ou parcial deste contrato e a ocorrência de quaisquer dos motivos constantes nos Art. 77 e 78 da Lei Federal nº 8.666/1993, será causa para sua rescisão na forma do art. 79 com as consequências previstas no art. 80 do mesmo diploma legal.

**PARÁGRAFO PRIMEIRO** - Este contrato poderá ser rescindido a qualquer tempo pela CONTRATANTE, mediante aviso prévio de no mínimo 30 (trinta) dias, nos casos das rescisões decorrentes do previsto no inciso XII, do art. 78, da Lei Federal nº 8.666/1993, sem que caiba à CONTRATADA direito à indenização de qualquer espécie.

**PARÁGRAFO SEGUNDO** - Os casos omissos serão resolvidos pela Administração, de acordo com a legislação aplicável a espécie.

### **CLÁUSULA DÉCIMA SEXTA - DA FISCALIZAÇÃO**

A FISCALIZAÇÃO representará a CONTRATANTE e terá, entre outras, as seguintes atribuições:

- a) Agir e decidir em nome da CONTRATANTE, inclusive, para rejeitar os serviços executados em desacordo com as especificações técnicas ou com imperfeição.
- b) Certificar as Notas Fiscais correspondentes após constatar o fiel cumprimento dos serviços executados, medidos e aceitos.



EDITAL Nº 5170  
RDC PRESENCIAL CPL Nº. 004/2020  
PROCESSO Nº P002182/2019

FL. | 86

- c) Transmitir suas ordens e instruções por escrito, salvo em situações de urgência ou emergência, sendo reservado à contratada o direito de solicitar da fiscalização, por escrito, a posterior confirmação de ordens ou instruções verbais recebidas.
- d) Solicitar que a contratada, quando comunicada, afaste o empregado ou contratado que não esteja cumprindo fielmente o presente Contrato.
- e) Aplicar, nos termos contratuais multa(s) à contratada dando-lhe ciência do ato, por escrito, e comunicar ao órgão financeiro da contratante para que proceda a dedução da multa de qualquer crédito da contratada.
- f) Instruir o(s) recurso(s) da contratada no tocante ao pedido de cancelamento de multa(s), quando essa discordar da contratante.

**PARÁGRAFO PRIMEIRO** - No exercício de suas atribuições fica assegurado à fiscalização, sem restrições de qualquer natureza, o direito de acesso ao "local de execução dos serviços", bem como a todos os elementos de informações relacionados com as obras/serviços, pela mesma, julgados necessários.

**PARÁGRAFO SEGUNDO** - Havendo necessidade de correção de serviços contratados, a Contratada se compromete a corrigi-los e/ou refazê-los sem ônus para o Contratante/Interveniente, devendo o Contratante / Interveniente proceder nova fiscalização.

**PARÁGRAFO TERCEIRO** - As decisões e providências que ultrapassarem a competência do representante do Contratante/Interveniente deverão ser levadas aos seus superiores, em tempo hábil, para a adoção das medidas convenientes.

### **CLÁUSULA DÉCIMA SÉTIMA – “AS BUILT” DAS OBRAS**

Ao final da execução de cada trecho ou estrutura de unidade ou bloco da mesma, a SUPERVISORA (ou, se não houver, a Fiscalização, com apoio do corpo técnico da SEINF) deverá cadastrar toda a documentação técnica adotada como suporte para a construção, quer ligado a modificações do projeto quer ligada à utilização alternativa de materiais civis e/ou eletromecânicos. Os elementos cadastrados se incorporarão de forma sistêmica ao projeto "como construído", subsidiando a emissão dos relatórios finais do projeto "como construído" de cada estrutura, unidade ou bloco quando for o caso.

### **CLÁUSULA DÉCIMA OITAVA – DA SUBCONTRATAÇÃO**

Será admitida a subcontratação do Objeto pela licitante Contratada até o limite de 30 % (trinta por cento) do valor total da obra, com base na planilha de custos atualizada, observado o disposto no artigo 72 da Lei Federal nº 8.666/93.

**PARÁGRAFO PRIMEIRO** – Não será admitida a subcontratação integral do objeto.

**PARÁGRAFO SEGUNDO** – A autorização para subcontratação será analisada caso a caso pelo gestor do Contrato e deverá seguir o procedimento disposto na Portaria nº 226/2019 da SEINF, publicada no Diário Oficial do Município de 20 de setembro de 2019.

EDITAL Nº 5170  
RDC PRESENCIAL CPL Nº. 004/2020  
PROCESSO Nº P002182/2019

FL. | 87

PARÁGRAFO TERCEIRO – A subcontratação de que trata esta cláusula não exclui a responsabilidade do contratado perante a PREFEITURA MUNICIPAL DE FORTALEZA quanto à qualidade técnica do serviço executado.

PARÁGRAFO QUARTO – Entende-se por subcontratação a transferência, cessão ou terceirização da execução de partes dos serviços contratados à terceiros, sem vínculos contratuais com a Prefeitura de Fortaleza e que não participaram do processo licitatório que deu origem ao contrato.

PARÁGRAFO QUINTO – O pedido de autorização para a subcontratação será encaminhado através de Ofício pela CONTRATADA ao gestor designado do contrato, justificando os motivos da subcontratação, com vistas a obtenção de anuência da Administração, até o limite para a subcontratação previsto no Edital.

PARÁGRAFO SEXTO – A autorização para a subcontratação obedecerá ao seguinte procedimento:

- I . Apresentação da qualificação jurídica, técnica e fiscal da empresa SUBCONTRATADA na forma exigida no Edital, bem como a comprovação de aptidão técnico-operacional em quantidades compatíveis com os serviços subcontratados a serem executados;
- II . Caso a SUBCONTRATADA não possua meios de comprovar o disposto no inciso anterior, a CONTRATADA deverá emitir Termo de Responsabilidade afirmando que a SUBCONTRATADA possui a qualificação técnico-operacional mínima para executar o serviço a ser subcontratado;
- III. A CONTRATADA deverá delimitar a natureza e o escopo do serviço a ser subcontratado bem como a justificativa técnica para a subcontratação;
- IV. A CONTRATADA informará o percentual do serviço subcontratado em relação à totalidade da execução da obra (com base na planilha de custos atualizada do contrato celebrado com a Prefeitura de Fortaleza), respeitado o limite máximo estipulado no Edital, sendo vedada a subcontratação integral do objeto;
- V . A análise do pedido de autorização para subcontratação será feita pelo gestor do Contrato, no prazo máximo de 5 (cinco) dias úteis, contados da data de recebimento do Ofício emitido pela CONTRATADA, juntamente com todas as informações exigidas acima;
- VI. Cumpridas todas as exigências, a Administração emitirá, à título precário, a Autorização para Subcontratação.

PARÁGRAFO SÉTIMO – A CONTRATADA após autorizada a prosseguir com a subcontratação, deverá apresentar cópia do contrato firmado com a SUBCONTRATADA, bem como declaração emitida pelo Responsável Técnico da SUBCONTRATADA que executará os serviços subcontratados de acordo com as especificações técnicas contidas no Edital, projeto básico, projeto executivo ou Termo de Referência.

PARÁGRAFO OITAVO – Cumpridas as exigências do parágrafo anterior, o gestor do Contrato submeterá o processo à apreciação da Direção Superior do Órgão que emitirá o Termo de Anuência de Subcontratação.

PARÁGRAFO NONO – A CONTRATADA continuará ser a responsável exclusiva, perante a Prefeitura de Fortaleza, a Administração e terceiros interessados, pela execução e entrega do objeto contratado.

EDITAL Nº 5170  
RDC PRESENCIAL CPL Nº. 004/2020  
PROCESSO Nº P002182/2019

FL. | 88

**PARÁGRAFO DÉCIMO** – Os contratos de subcontratação celebrados entre a CONTRATADA e a(s) SUBCONTRATADA(S) deverão prever a aquisição de apólice de seguro de riscos de engenharia com vigência mínima equivalente ao prazo de execução do serviço subcontratado, incluindo cláusula com cobertura de danos a terceiros e em valor proporcional ao risco potencial de dano envolvido na execução do serviço subcontratado.

**PARÁGRAFO DÉCIMO PRIMEIRO** – Caso haja descumprimento de qualquer dos requisitos elencados nos artigos 2º e 3º a Administração poderá revogar a autorização para subcontratação determinando a execução integral do serviço pela CONTRATADA.

**PARÁGRAFO DÉCIMO SEGUNDO** – A Anotação de Responsabilidade Técnica - ART, tanto das empresas contratadas quanto as subcontratadas deverão observar o disposto nos artigos 29, 30 e 31 da Resolução nº 1.025/2009 do CONFEA e suas alterações bem como qualquer regulamentação específica atinente à subcontratação na forma definida pelo CREA ou CAU.

I. A substituição e vinculação das ART's deverá ser estritamente observada, conforme o caso, sendo fornecido aos fiscais da Administração a cópia do registro das ART's substituídas e vinculadas.

II. Para cada subcontratação deverão existir duas ART's: uma ART de gestão, direção, supervisão ou coordenação do serviço subcontratado, emitida por profissional da pessoa jurídica CONTRATADA pela Administração e uma ART de obra ou serviço emitida por profissional da pessoa jurídica SUBCONTRATADA, vinculada à ART de gestão, supervisão, direção ou coordenação do profissional da pessoa jurídica contratante.

**PARÁGRAFO DÉCIMO TERCEIRO** – A subcontratação não exime a CONTRATADA das responsabilidades decorrentes de sinistros respondendo solidariamente à empresa SUBCONTRATADA pelos danos eventualmente causados ao erário público e/ou a terceiros.

### **CLÁUSULA DÉCIMA NONA – DOS ADITIVOS**

Os aditivos serão discutidos no decorrer das obras, onde a FISCALIZAÇÃO verificará a real necessidade do aditivo. O pleito do aditivo se inicia com a elaboração da Justificativa Técnica realizada pela FISCALIZAÇÃO. Quando o pleito objetivar acréscimo de serviços, faz-se necessária a confecção, apresentação e juntada à Justificativa Técnica de planilha orçamentária analítica.

**PARÁGRAFO PRIMEIRO** - As Justificativas técnicas e seus anexos, caso existam, serão encaminhadas à empresa contratada para a supervisão para análise e comparação com a tabela do SINAPI ou da SEINFRA ou da SEINF, observado o desconto percentual que a empresa ofereceu para a obra em questão. Esta emitirá o devido Parecer Técnico do Aditivo e enviará para SEINF.

### **CLÁUSULA VIGÉSIMA – DA SUSTENTABILIDADE AMBIENTAL**

Deverão ser obedecidas às condicionantes da Licença Ambiental aplicáveis à obra, bem como dos pareceres técnicos que subsidiaram suas emissões, incluindo, mas não se limitando, a Resolução CONAMA nº 382/2006 - "Estabelece os limites máximos de emissão de poluentes atmosféricos para fontes fixas".

EDITAL Nº 5170  
RDC PRESENCIAL CPL Nº. 004/2020  
PROCESSO Nº P002182/2019

FL. | 89

**CLÁUSULA VIGÉSIMA PRIMEIRA - DA PUBLICAÇÃO DO CONTRATO**

Até o 5º dia útil do mês seguinte ao da assinatura deste termo, o Contratante / Interveniente providenciará a publicação de resumo no Diário Oficial do Município – DOM e Diário Oficial da União – DOU.

**CLÁUSULA VIGÉSIMA SEGUNDA - DAS DESPESAS DO CONTRATO**

Constituirá exclusivo da Contratada, o pagamento de tributos, tarifas, emolumentos e despesas decorrentes da formalização deste contrato e da execução de seu objeto.

**CLÁUSULA VIGÉSIMA TERCEIRA - DAS DISPOSIÇÕES FINAIS**

O Contratante/Interveniente não cederá recursos humanos ou materiais para a realização dos serviços de que trata o presente Contrato, ficando por conta e risco da Contratada todas as despesas inerentes a sua execução.

**CLÁUSULA VIGÉSIMA QUARTA - DO FORO**

Fica eleito o Foro da Cidade de Fortaleza, capital do Estado do Ceará, para dirimir as questões que porventura surgirem durante a execução do presente Contrato.

E, por assim terem justo e combinado o Contrato, ambas as partes firmam o presente termo, com duas testemunhas que também o assinam, em 04 (quatro) vias de igual teor, que serão distribuídas entre Contratante / Interveniente e Contratada para os efeitos legais.

Fortaleza,..... de..... de .....

\_\_\_\_\_  
**CONTRATANTE/ INTERVENIENTE**

\_\_\_\_\_  
**CONTRATADA**

**TESTEMUNHAS:**

1. \_\_\_\_\_

2. \_\_\_\_\_

**De acordo,**

EDITAL Nº 5170  
RDC PRESENCIAL CPL Nº. 004/2020  
PROCESSO Nº P002182/2019

FL. | 90

**ANEXO IX**  
**PLANILHA DE COMPOSIÇÃO ANALÍTICA DAS TAXAS DE BONIFICAÇÃO E DESPESAS**  
**INDIRETAS – BDI**

 Secretaria Municipal de Infraestrutura (SEINF) Av. Dep. Paulino Rocha, 1343 • Cajazeiras • CEP 60.864-311 Fortaleza		
COMPOSIÇÃO DO BDI DIFERENCIADO (MATERIAL/EQUIPAMENTOS)		
ITEM	DISCRIMINAÇÃO	PERC. (%)
<b>Despesas Indiretas</b>		
AC	Administração central	1,50%
S	Seguro	0,15%
R	Riscos e Imprevistos	0,56%
DF	Despesas Financeiras	0,85%
G	Garantias	0,15%
	<b>Total</b>	<b>3,21%</b>
<b>Benefício</b>		
L	LUCRO	3,50%
	<b>Total</b>	<b>3,50%</b>
<b>Impostos</b>		
I.1	PIS	0,65%
I.2	COFINS	3,00%
I.3	CPRB	4,50%
	<b>Total</b>	<b>8,15%</b>
<b>Fórmula Para Cálculo do B.D.I</b>		
BDI =	$\left[ \frac{(1 + AC + S + R + G) \times (1 + DF) \times (1 + L)}{(1 - I)} - 1 \right] \times 100$	
<b>Bonificação e Despesas Indiretas (B.D.I) =</b>		<b>16,32%</b>
AC : Taxa representativa das despesas de rateio da Administração Central;		
S : Taxa representativa de Seguros;		
R : Taxa representativa corresponde aos riscos e imprevistos;		
DF : Taxa representativa das despesas financeiras;		
L : Taxa representativa do lucro/remuneração;		
I : Taxa representativa dos impostos (PIS, Cofins e CPRB).		
G : Taxa representativa de ônus das garantias exigidas em edital;		
OBS:		
1) BDI RECOMENDADO NO ACÓRDÃO 2622/2013, CONSIDERANDO LEI 13.161_31/08/2015 (CPRB:4,5%)		



EDITAL Nº 5170  
RDC PRESENCIAL CPL Nº. 004/2020  
PROCESSO Nº P002182/2019

FL. | 91

ITEM	DISCRIMINAÇÃO	PERC. (%)
 <p>Prefeitura de <b>Fortaleza</b></p> <p>Secretaria Municipal de Infraestrutura (SEINF) Av. Dep. Paulino Rocha, 1343 • Cajazeiras • CEP 60.864-311 Fortaleza</p>		
<b>COMPOSIÇÃO DO BONIFICAÇÃO E DESPESAS INDIRETAS (BDI)</b>		
<b>CONSTRUÇÃO DE RODOVIAS E FERROVIAS</b>		
	<b>Despesas Indiretas</b>	
AC	Administração central	3,80%
S	Seguros	0,16%
R	Riscos e Imprevistos	0,50%
DF	Despesas Financeiras	1,02%
G	Garantias	0,16%
	<b>Total</b>	<b>5,64%</b>
	<b>Benefício</b>	
L	LUCRO	6,64%
	<b>Total</b>	<b>6,64%</b>
	<b>Impostos</b>	
I.1	PIS	0,65%
I.2	COFINS	3,00%
I.3	ISS	3,00%
I.4	CPRB	4,50%
	<b>Total</b>	<b>11,15%</b>
<b>Fórmula Para Cálculo do B.D.I</b>		
BDI =	$\left[ \frac{(1 + AC + S + R + G) \times (1 + DF) \times (1 + L)}{(1 - I)} - 1 \right] \times 100$	
<b>Bonificação e Despesas Indiretas (B.D.I) =</b>		<b>26,85%</b>
AC : Taxa representativa das despesas de rateio da Administração Central;		
S : Taxa representativa de Seguros;		
R : Taxa representativa corresponde aos riscos e imprevistos;		
DF : Taxa representativa das despesas financeiras;		
L : Taxa representativa do lucro/remuneração;		
I : Taxa representativa dos impostos (PIS, Cofins, ISS e CPRB).		
G : Taxa representativa de ônus das garantias exigidas em edital;		
OBS:		
1)BDI RECOMENDADO NO ACÓRDÃO 2622/2013, CONSIDERANDO LEI 13.161_31/08/2015 (CPRB:4,5%)		
2)ESSE % SOMENTE SERÁ APLICADO SOBRE PREÇOS UNITÁRIOS COM DESONERAÇÃO		

EDITAL Nº 5170  
RDC PRESENCIAL CPL Nº. 004/2020  
PROCESSO Nº P002182/2019

FL. | 92

**ANEXO X**  
**PLANILHA DE COMPOSIÇÃO ANALÍTICA DAS TAXAS DE ENCARGOS SOCIAIS**

 Secretaria Municipal de Infraestrutura (SEINF) Av. Dep. Paulino Rocha, 1343 • Cajazeiras • CEP 60.864-311 Fortaleza			
COMPOSIÇÃO ANALÍTICA DOS ENCARGOS SOCIAIS			
CÓDIGO	DESCRIÇÃO	HORISTA (%)	MENSALISTA (%)
<b>GRUPO A</b>			
A1	INSS	0,00	0,00
A2	SESI	1,50	1,50
A3	SENAI	1,00	1,00
A4	INCRA	0,20	0,20
A5	SEBRAE	0,60	0,60
A6	SALÁRIO EDUCAÇÃO	2,50	2,50
A7	SEGURO CONTRA ACIDENTES DE TRABALHO	3,00	3,00
A8	FGTS	8,00	8,00
A9	SECONCI	0,00	0,00
<b>A</b>	<b>TOTAL DOS ENCARGOS SOCIAIS BÁSICOS</b>	<b>16,80</b>	<b>16,80</b>
<b>GRUPO B</b>			
B1	REPOUSO SEMANAL REMUNERADO	17,85	0,00
B2	FERIADOS	3,71	0,00
B3	AUXÍLIO - ENFERMIDADE	0,92	0,71
B4	13º SALÁRIO	10,83	8,33
B5	LICENÇA PATERNIDADE	0,07	0,06
B6	FALTAS JUSTIFICADAS	0,72	0,56
B7	DIAS DE CHUVAS	1,55	0,00
B8	AUXÍLIO ACIDENTE DE TRABALHO	0,11	0,09
B9	FÉRIAS GOZADAS	9,18	7,07
B10	SALÁRIO MATERNIDADE	0,03	0,02
<b>B</b>	<b>TOTAL DOS ENCARGOS SOCIAIS QUE RECEBEM INCIDÊNCIA DE A</b>	<b>44,97</b>	<b>16,84</b>
<b>GRUPO C</b>			
C1	AVISO PRÉVIO INDENIZADO	5,60	4,31
C2	AVISO PRÉVIO TRABALHADO	0,13	0,10
C3	FÉRIAS INDENIZADAS	4,40	3,39
C4	DEPÓSITO RESCISÃO SEM JUSTA CAUSA	4,81	3,70
C5	INDENIZAÇÃO ADICIONAL	0,47	0,36
<b>C</b>	<b>TOTAL DOS ENCARGOS SOCIAIS QUE RECEBEM INCIDÊNCIA DE A</b>	<b>15,41</b>	<b>11,86</b>
<b>GRUPO D</b>			
D1	REINCIDÊNCIA DE GRUPO A SOBRE GRUPO B	7,55	2,83
D2	REINCIDÊNCIA DO GRUPO A SOBRE AVISO PRÉVIO TRABALHADO E REINCIDÊNCIA DO FGTS SOBRE AVISO PRÉVIO INDENIZADO	0,47	0,36
<b>D</b>	<b>TOTAL DE REINCIDÊNCIAS DE UM GRUPO SOBRE O OUTRO</b>	<b>8,02</b>	<b>3,19</b>
<b>TOTAL (A+B+C+D)</b>		<b>85,20</b>	<b>48,69</b>



EDITAL Nº 5170  
RDC PRESENCIAL CPL Nº. 004/2020  
PROCESSO Nº P002182/2019

FL.94

**ANEXO XII**  
**CRONOGRAMA FÍSICO-FINANCEIRO**

ITEM		DESCRIÇÃO	VALOR (R\$)	MÊS 1	MÊS 2	MÊS 3	MÊS 4	MÊS 5	MÊS 6	MÊS 7	MÊS 8	MÊS 9	MÊS 10	Total parcela
				15,00	10,00	10,00	10,00	10,00	10,00	10,00	10,00	10,00	5,00	<b>100,00</b>
1	ADMINISTRAÇÃO DA OBRA	549.366,04	82.404,91	54.936,60	54.936,60	54.936,60	54.936,60	54.936,60	54.936,60	54.936,60	54.936,60	54.936,60	27.468,33	<b>549.366,04</b>
				90,00	10,00									<b>100,00</b>
2	IMPLANTAÇÃO DA OBRA	177.485,34	159.736,81	17.748,53										<b>177.485,34</b>
				30,00	20,00	25,00	25,00							<b>100,00</b>
3	SERVIÇOS PRELIMINARES		84.264,22	56.176,14	70.220,18	70.220,18								<b>280.880,72</b>
				20,00	30,00	30,00	20,00							<b>100,00</b>
4	TERRAPLANAGEM	198.397,46	39.679,49	59.519,24	59.519,24	39.679,49								<b>198.397,46</b>
				10,00	20,00	20,00	20,00	20,00	10,00					<b>100,00</b>
5	DRENAGEM	4.649.865,50	464.986,55	929.973,10	929.973,10	929.973,10	929.973,10	929.973,10	464.986,55					<b>4.649.865,50</b>
								10,00	20,00	20,00	20,00	15,00	15,00	<b>100,00</b>
6	PAVIMENTAÇÃO	1.412.848,29					141.284,83	282.569,66	282.569,66	282.569,66	282.569,66	211.927,24	211.927,24	<b>1.412.848,29</b>
								20,00	25,00	25,00	15,00	15,00		<b>100,00</b>
7	URBANISMO E PAISAGISMO	1.860.582,19						372.116,44	465.145,55	465.145,55	279.087,33	279.087,33		<b>1.860.582,19</b>

EDITAL Nº 5170  
RDC PRESENCIAL CPL Nº. 004/2020  
PROCESSO Nº P002182/2019

FL.95

8	PIER	489.686,76							30,00	30,00	40,00		<b>100,00</b>
									146.906,03	146.906,03	195.874,70		<b>489.686,76</b>
9	SERVIÇOS FINAIS	57.446,30										100,00	<b>100,00</b>
												57.446,30	<b>57.446,30</b>
		<b>9.676.558,60</b>	<b>831.071,98</b>	<b>1.118.353,61</b>	<b>1.114.649,12</b>	<b>1.094.809,37</b>	<b>1.126.194,53</b>	<b>1.174.609,25</b>	<b>949.557,84</b>	<b>949.557,84</b>	<b>741.825,87</b>	<b>575.929,19</b>	<b>9.676.558,60</b>
			<b>831.071,98</b>	<b>1.949.425,59</b>	<b>3.064.074,71</b>	<b>4.158.884,08</b>	<b>5.285.078,61</b>	<b>6.459.687,86</b>	<b>7.409.245,70</b>	<b>8.358.803,54</b>	<b>9.100.629,41</b>	<b>9.676.558,60</b>	



EDITAL Nº 5170  
RDC PRESENCIAL CPL Nº. 004/2020  
PROCESSO Nº P002182/2019

FL.96

**ANEXO XIII**  
**PLANILHA DE QUANTIDADES E PREÇOS**

ITEM		CÓDIGO	DESCRIÇÃO	FONTE	UND	QUANT	PREÇO UNIT R\$	PREÇO TOTAL R\$																														
<table border="1" style="width:100%; border-collapse: collapse;"> <tr> <td colspan="3" style="text-align: center;"><b>PLANILHA ORÇAMENTÁRIA</b></td> <td colspan="2" style="text-align: right;">DATA : 29/11/2019</td> </tr> <tr> <td style="width: 20%;">OBRA:</td> <td colspan="4">URBANIZAÇÃO DO PARQUE DA LAGOA DO PASSARÉ - LOTE 01 (PARQUE ZOBOTANICO PASSARÉ)</td> </tr> <tr> <td>LOCAL:</td> <td colspan="2">AVENIDA PRUDENTE</td> <td colspan="2">CE. 60810-670</td> </tr> <tr> <td>CLIENTE:</td> <td colspan="4">SECRETARIA MUNICIPAL DE INFRAESTRUTURA (SEINF)</td> </tr> <tr> <td>FONTE:</td> <td colspan="4">DATA BASE PARA SERVIÇOS E MÃO DE OBRA: SINAPI OUTUBRO/2019 ENCARGOS SOCIAIS DESONERADOS: 85,20%(HORA) 48,69%(MÊS); ORSE 09/2019; SBC 10/2019; SEINFRA 26.1 C/DESONERAÇÃO; SICRO NOVO 04/2019</td> </tr> <tr> <td>BDI:</td> <td colspan="4">BDI GERAL: 26,85% BDI DE MATERIAIS: 16,32%</td> </tr> </table>									<b>PLANILHA ORÇAMENTÁRIA</b>			DATA : 29/11/2019		OBRA:	URBANIZAÇÃO DO PARQUE DA LAGOA DO PASSARÉ - LOTE 01 (PARQUE ZOBOTANICO PASSARÉ)				LOCAL:	AVENIDA PRUDENTE		CE. 60810-670		CLIENTE:	SECRETARIA MUNICIPAL DE INFRAESTRUTURA (SEINF)				FONTE:	DATA BASE PARA SERVIÇOS E MÃO DE OBRA: SINAPI OUTUBRO/2019 ENCARGOS SOCIAIS DESONERADOS: 85,20%(HORA) 48,69%(MÊS); ORSE 09/2019; SBC 10/2019; SEINFRA 26.1 C/DESONERAÇÃO; SICRO NOVO 04/2019				BDI:	BDI GERAL: 26,85% BDI DE MATERIAIS: 16,32%			
<b>PLANILHA ORÇAMENTÁRIA</b>			DATA : 29/11/2019																																			
OBRA:	URBANIZAÇÃO DO PARQUE DA LAGOA DO PASSARÉ - LOTE 01 (PARQUE ZOBOTANICO PASSARÉ)																																					
LOCAL:	AVENIDA PRUDENTE		CE. 60810-670																																			
CLIENTE:	SECRETARIA MUNICIPAL DE INFRAESTRUTURA (SEINF)																																					
FONTE:	DATA BASE PARA SERVIÇOS E MÃO DE OBRA: SINAPI OUTUBRO/2019 ENCARGOS SOCIAIS DESONERADOS: 85,20%(HORA) 48,69%(MÊS); ORSE 09/2019; SBC 10/2019; SEINFRA 26.1 C/DESONERAÇÃO; SICRO NOVO 04/2019																																					
BDI:	BDI GERAL: 26,85% BDI DE MATERIAIS: 16,32%																																					
<b>1 ADMINISTRAÇÃO DA OBRA</b> <span style="float: right;"><b>549.366,04</b></span>																																						
1.1	COMP1547	ADMINISTRAÇÃO DA OBRA - BIOPARQUE PASSARÉ		PRÓPRIA	%	1,00	549.366,04	549.366,04																														
<b>2 IMPLANTAÇÃO DA OBRA</b> <span style="float: right;"><b>177.485,34</b></span>																																						
<b>2.1 CANTEIRO DE OBRAS</b> <span style="float: right;"><b>174.053,24</b></span>																																						
2.1.1	93207	EXECUÇÃO DE ESCRITÓRIO EM CANTEIRO DE OBRA EM CHAPA DE MADEIRA COMPENSADA, NÃO INCLUSO MOBILIÁRIO E EQUIPAMENTOS. AF_02/2016		SINAPI	M2	46,30	889,35	41.176,91																														
2.1.2	93208	EXECUÇÃO DE ALMOXARIFADO EM CANTEIRO DE OBRA EM CHAPA DE MADEIRA COMPENSADA, INCLUSO PRATELEIRAS. AF_02/2016		SINAPI	M2	22,15	727,07	16.104,60																														
2.1.3	93212	EXECUÇÃO DE SANITÁRIO E VESTIÁRIO EM CANTEIRO DE OBRA EM CHAPA DE MADEIRA COMPENSADA, NÃO INCLUSO MOBILIÁRIO. AF_02/2016		SINAPI	M2	60,20	838,59	50.483,12																														
2.1.4	93210	EXECUÇÃO DE REFEITÓRIO EM CANTEIRO DE OBRA EM CHAPA DE MADEIRA COMPENSADA, NÃO INCLUSO MOBILIÁRIO E EQUIPAMENTOS. AF_02/2016		SINAPI	M2	70,80	487,64	34.524,91																														
2.1.5	93584	EXECUÇÃO DE DEPÓSITO EM CANTEIRO DE OBRA EM CHAPA DE MADEIRA COMPENSADA, NÃO INCLUSO MOBILIÁRIO. AF_04/2016		SINAPI	M2	20,00	718,81	14.376,20																														
2.1.6	74209/001	PLACA DE OBRA EM CHAPA DE AÇO GALVANIZADO		SINAPI	M2	16,00	474,91	7.598,56																														
2.1.7	COMP0002	ALUGUEL BANHEIRO QUÍMICO (VS+MIC+LAV)		PRÓPRIA	UNxMÊS	18,00	543,83	9.788,94																														
<b>2.2 INSTALAÇÕES PROVISÓRIAS</b> <span style="float: right;"><b>3.432,10</b></span>																																						
2.2.1	41598	ENTRADA PROVISORIA DE ENERGIA ELETRICA AEREA TRIFASICA 40A EM POSTE MADEIRA		SINAPI	UN	1,00	1.736,03	1.736,03																														
2.2.2	COMP0285	INSTALAÇÕES PROVISÓRIAS DE ÁGUA		PRÓPRIA	UN	1,00	1.393,88	1.393,88																														
2.2.3	COMP0266	INSTALAÇÕES PROVISÓRIAS DE ESGOTO		PRÓPRIA	UN	1,00	302,19	302,19																														
<b>3 SERVIÇOS PRELIMINARES</b> <span style="float: right;"><b>280.880,72</b></span>																																						
<b>3.1 LOCAÇÃO DA OBRA</b> <span style="float: right;"><b>57.852,88</b></span>																																						
3.1.1	COMP0349	LOCAÇÃO DA OBRA COM AUXÍLIO TOPOGRÁFICO (ÁREA >5000 M2)		PRÓPRIA	HA	1,96	531,76	1.042,25																														
3.1.2	98458	TAPUME COM COMPENSADO DE MADEIRA. AF_05/2018		SINAPI	M2	169,07	103,27	17.459,86																														
3.1.3	85424	ISOLAMENTO DE OBRA COM TELA PLASTICA COM MALHA DE 5MM E ESTRUTURA DE MADEIRA PONTALETEADA		SINAPI	M2	1.602,23	24,56	39.350,77																														
<b>3.2 TRÂNSITO E SEGURANÇA</b> <span style="float: right;"><b>2.516,50</b></span>																																						

**EDITAL Nº 5170**  
**RDC PRESENCIAL CPL Nº. 004/2020**  
**PROCESSO Nº P002182/2019**

FL.97

3.2.1	COMP0347	SINALIZAÇÃO DE ADVERTÊNCIA	PRÓPRIA	UN	50,00	13,60	680,00
3.2.2	COMP0474	SINALIZAÇÃO DE TRÂNSITO COM BARREIRAS	PRÓPRIA	M	200,00	5,47	1.094,00
3.2.3	COMP0348	SINALIZAÇÃO DE TRÂNSITO NOTURNA	PRÓPRIA	M	250,00	2,97	742,50
<b>3.3</b>	<b>DEMOLIÇÕES E RETIRADAS</b>						<b>136.932,71</b>
3.3.1	COMP0217	DEMOLIÇÃO MECANIZADA DE PASSEIO, MEIO FIO E OUTROS PISOS	PRÓPRIA	M3	1.077,12	16,00	17.233,92
3.3.2	COMP0215	RETIRADA DE MEIO FIO DE PEDRA GRANÍTICA OU PRÉ-MOLDADO	PRÓPRIA	M	184,25	10,00	1.842,50
3.3.3	COMP0411	DEMOLIÇÃO DE CERCA - ESTACAS DE CONCRETO COM ATÉ 20 FIOS DE ARAME FARPADO	PRÓPRIA	M	1.626,27	35,29	57.391,07
3.3.4	97622	DEMOLIÇÃO DE ALVENARIA DE BLOCO FURADO, DE FORMA MANUAL, SEM REAPROVEITAMENTO. AF_12/2017	SINAPI	M3	496,63	46,26	22.974,10
3.3.5	73822/002	LIMPEZA MECANIZADA DE TERRENO COM REMOÇÃO DE CAMADA VEGETAL, UTILIZANDO MOTONIVELADORA	SINAPI	M2	19.610,21	0,61	11.962,23
3.3.6	COMP1628	LIMPEZA MECANIZADA DE AGUAPÉS EM LAGOAS	PRÓPRIA	M2	10.130,51	2,52	25.528,89
<b>3.4</b>	<b>BOTA FORA</b>						<b>83.578,63</b>
3.4.1	72898	CARGA E DESCARGA MECANIZADAS DE ENTULHO EM CAMINHÃO BASCULANTE 6 M3	SINAPI	M3	3.776,71	4,20	15.862,18
3.4.2	95875	TRANSPORTE COM CAMINHÃO BASCULANTE DE 10 M3, EM VIA URBANA PAVIMENTADA, DMT ATÉ 30 KM (UNIDADE: M3XKM). AF_12/2016	SINAPI	M3XKM	30.213,71	1,29	38.975,69
3.4.3	COMP1413	RECEBIMENTO, CONTROLE E RECICLAGEM DE RESÍDUOS DA CONSTRUÇÃO CIVIL.	PRÓPRIA	M3	3.776,71	7,61	28.740,76
<b>4</b>	<b>TERRAPLANAGEM</b>						<b>198.397,46</b>
<b>4.1</b>	<b>ESCAVAÇÕES</b>						<b>26.508,90</b>
4.1.1	79480	ESCAVAÇÃO MECANICA CAMPO ABERTO EM SOLO EXCETO ROCHA ATE 2,00M PROFUNDIDADE	SINAPI	M3	927,21	2,55	2.364,39
4.1.2	74010/001	CARGA E DESCARGA MECANICA DE SOLO UTILIZANDO CAMINHÃO BASCULANTE 6,0M3/16T E PA CARREGADEIRA SOBRE PNEUS 128 HP, CAPACIDADE DA CAÇAMBA 1,7 A 2,8 M3, PESO OPERACIONAL 11632 KG	SINAPI	M3	1.112,65	1,85	2.058,40
4.1.3	74034/001	ESPALHAMENTO DE MATERIAL DE 1A CATEGORIA COM TRATOR DE ESTEIRA COM 153HP	SINAPI	M3	1.112,65	1,92	2.136,29
4.1.4	95875	TRANSPORTE COM CAMINHÃO BASCULANTE DE 10 M3, EM VIA URBANA PAVIMENTADA, DMT ATÉ 30 KM (UNIDADE: M3XKM). AF_12/2016	SINAPI	M3XKM	8.901,20	1,29	11.482,55
4.1.5	COMP1413	RECEBIMENTO, CONTROLE E RECICLAGEM DE RESÍDUOS DA CONSTRUÇÃO CIVIL.	PRÓPRIA	M3	1.112,65	7,61	8.467,27
<b>4.2</b>	<b>ATERROS</b>						<b>171.888,56</b>
4.2.1	COMP0204	ATERRO COM MATERIAL ARENOSO COM ADIÇÃO DE 20% DE SOLO RECICLADO - (SEM TRANSPORTE) - BDI = 16,32	PRÓPRIA	M3	2.278,39	49,83	113.532,17
4.2.2	74010/001	CARGA E DESCARGA MECANICA DE SOLO UTILIZANDO CAMINHÃO BASCULANTE 6,0M3/16T E PA CARREGADEIRA SOBRE PNEUS 128 HP, CAPACIDADE DA CAÇAMBA 1,7 A 2,8 M3, PESO OPERACIONAL 11632 KG	SINAPI	M3	2.506,23	1,85	4.636,53
4.2.3	95875	TRANSPORTE COM CAMINHÃO BASCULANTE DE 10 M3, EM VIA URBANA PAVIMENTADA, DMT ATÉ 30 KM (UNIDADE: M3XKM). AF_12/2016	SINAPI	M3XKM	30.074,74	1,29	38.796,41
4.2.4	96386	EXECUÇÃO E COMPACTAÇÃO DE ATERRO COM SOLO PREDOMINANTEMENTE ARENOSO - EXCLUSIVE ESCAVAÇÃO, CARGA E TRANSPORTE E SOLO. AF_09/2017	SINAPI	M3	2.278,39	6,55	14.923,45
<b>5</b>	<b>DRENAGEM</b>						<b>4.649.865,50</b>
<b>5.1</b>	<b>SERVIÇOS PRELIMINARES</b>						<b>71.079,17</b>

**EDITAL Nº 5170**  
**RDC PRESENCIAL CPL Nº. 004/2020**  
**PROCESSO Nº P002182/2019**

FL.98

5.1.1	97625	DEMOLIÇÃO DE ALVENARIA PARA QUALQUER TIPO DE BLOCO, DE FORMA MECANIZADA, SEM REAPROVEITAMENTO. AF_12/2017	SINAPI	M3	126,29	45,43	5.737,35
5.1.2	COMP1629	DEMOLIÇÃO DE CONCRETO SIMPLES	PRÓPRIA	M3	182,98	247,24	45.239,98
5.1.3	COMP0184	DEMOLIÇÃO DE CALCADA / PISO CERÂMICO OU LADRILHO PRÉ-MOLDADO DE CONCRETO C/ REMOÇÃO LATERAL	PRÓPRIA	M2	46,98	26,41	1.240,74
5.1.4	97629	DEMOLIÇÃO DE LAJES, DE FORMA MECANIZADA COM MARTELETE, SEM REAPROVEITAMENTO. AF_12/2017	SINAPI	M3	40,11	108,96	4.370,39
5.1.5	COMP0215	RETIRADA DE MEIO FIO DE PEDRA GRANÍTICA OU PRÉ-MOLDADO	PRÓPRIA	M	27,00	10,00	270,00
5.1.6	92970	DEMOLIÇÃO DE PAVIMENTAÇÃO ASFÁLTICA COM UTILIZAÇÃO DE MARTELO PERFURADOR, ESPESSURA ATÉ 15 CM, EXCLUSIVE CARGA E TRANSPORTE	SINAPI	M2	165,95	14,82	2.459,38
5.1.7	COMP0289	DEMOLIÇÃO DE PAVIMENTO EM PEDRA TOSCA C/ REMOÇÃO LATERAL	PRÓPRIA	M2	165,95	8,83	1.465,34
5.1.8	72898	CARGA E DESCARGA MECANIZADAS DE ENTULHO EM CAMINHÃO BASCULANTE 6 M3	SINAPI	M3	486,35	4,20	2.042,67
5.1.9	95876	TRANSPORTE COM CAMINHÃO BASCULANTE DE 14 M3, EM VIA URBANA PAVIMENTADA, DMT ATÉ 30 KM (UNIDADE: M3XKM). AF_12/2016	SINAPI	M3XKM	3.890,77	1,17	4.552,20
5.1.10	COMP1413	RECEBIMENTO, CONTROLE E RECICLAGEM DE RESÍDUOS DA CONSTRUÇÃO CIVIL.	PRÓPRIA	M3	486,35	7,61	3.701,12
<b>5.2</b>	<b>DRAGAGEM</b>						<b>3.739.518,68</b>
5.2.1	COMP0530	ESCAVAÇÃO EM SOLO MOLE, INCLUSO CARGA, EXCLUSO TRANSPORTE	PRÓPRIA	M3	111.082,96	8,02	890.885,34
5.2.2	95876	TRANSPORTE COM CAMINHÃO BASCULANTE DE 14 M3, EM VIA URBANA PAVIMENTADA, DMT ATÉ 30 KM (UNIDADE: M3XKM). AF_12/2016	SINAPI	M3XKM	1.332.995,52	1,17	1.559.604,76
5.2.3	COMP1413	RECEBIMENTO, CONTROLE E RECICLAGEM DE RESÍDUOS DA CONSTRUÇÃO CIVIL.	PRÓPRIA	M3	166.624,44	7,61	1.268.011,99
5.2.4	94329	ATERRO MECANIZADO DE VALA COM ESCAVADEIRA HIDRÁULICA (CAPACIDADE DA CAÇAMBA: 0,8 M³ / POTÊNCIA: 111 HP), LARGURA DE 1,5 A 2,5 M, PROFUNDIDADE DE 1,5 A 3,0 M, COM AREIA PARA ATERRO. AF_05/2016	SINAPI	M3	166,60	86,55	14.419,23
5.2.5	93588	TRANSPORTE COM CAMINHÃO BASCULANTE DE 10 M3, EM VIA URBANA EM LEITO NATURAL (UNIDADE: M3XKM). AF_04/2016	SINAPI	M3XKM	3.665,20	1,80	6.597,36
<b>5.3</b>	<b>CANAIS E BUEIROS</b>						<b>771.412,99</b>
5.3.1	90082	ESCAVAÇÃO MECANIZADA DE VALA COM PROF. ATÉ 1,5 M (MÉDIA ENTRE MONTANTE E JUSANTE/UMA COMPOSIÇÃO POR TRECHO), COM ESCAVADEIRA HIDRÁULICA (0,8 M3), LARG. DE 1,5 M A 2,5 M, EM SOLO DE 1ª CATEGORIA, EM LOCAIS COM ALTO NÍVEL DE INTERFERÊNCIA. AF_01/2015	SINAPI	M3	870,01	9,08	7.899,69
5.3.2	74010/001	CARGA E DESCARGA MECANICA DE SOLO UTILIZANDO CAMINHÃO BASCULANTE 6,0M3/16T E PA CARREGADEIRA SOBRE PNEUS 128 HP, CAPACIDADE DA CAÇAMBA 1,7 A 2,8 M3, PESO OPERACIONAL 11632 KG	SINAPI	M3	1.305,02	1,85	2.414,29
5.3.3	95876	TRANSPORTE COM CAMINHÃO BASCULANTE DE 14 M3, EM VIA URBANA PAVIMENTADA, DMT ATÉ 30 KM (UNIDADE: M3XKM). AF_12/2016	SINAPI	M3XKM	6.960,08	1,17	8.143,29
5.3.4	93360	REATERRO MECANIZADO DE VALA COM ESCAVADEIRA HIDRÁULICA (CAPACIDADE DA CAÇAMBA: 0,8 M³ / POTÊNCIA: 111 HP), LARGURA DE 1,5 A 2,5 M, PROFUNDIDADE ATÉ 1,5 M, COM SOLO DE 1ª CATEGORIA EM LOCAIS COM ALTO NÍVEL DE INTERFERÊNCIA. AF_04/2016	SINAPI	M3	79,62	17,51	1.394,15
5.3.5	COMP0076	REBAIXAMENTO DE LENÇOL FREÁTICO EM VALAS	PRÓPRIA	M	230,01	44,18	10.161,84
5.3.6	COMP0358	ESGOTAMENTO C/BOMBA ELÉTRICA DE IMERSÃO 1KW ATÉ 8M	PRÓPRIA	M3	7,62	0,05	0,38
5.3.7	94965	CONCRETO FCK = 25MPA, TRAÇO 1:2,3:2,7	SINAPI	M3	485,89	397,78	193.277,32

**EDITAL Nº 5170**  
**RDC PRESENCIAL CPL Nº. 004/2020**  
**PROCESSO Nº P002182/2019**

FL.99

		(CIMENTO/ AREIA MÉDIA/ BRITA 1) - PREPARO MECÂNICO COM BETONEIRA 400 L. AF_07/2016					
5.3.8	94962	CONCRETO MAGRO PARA LASTRO, TRAÇO 1:4,5:4,5 (CIMENTO/ AREIA MÉDIA/ BRITA 1) - PREPARO MECÂNICO COM BETONEIRA 400 L. AF_07/2016	SINAPI	M3	124,80	313,24	39.092,35
5.3.9	COMP0067	FORMA PLANA CHAPA COMPENSADA RESINADA, ESP.= 12mm UTIL. 3 X	PRÓPRIA	M2	1.365,28	126,42	172.598,70
5.3.10	COMP0205	ARMADURA CA-60 FINA D=3,40 A 6,40mm	PRÓPRIA	KG	2.775,12	9,95	27.612,44
5.3.11	COMP0166	ARMADURA CA-50A MÉDIA D= 6,3 A 10,0mm	PRÓPRIA	KG	21.470,13	11,28	242.183,07
5.3.12	COMP0516	ARMADURA CA-50A GROSSA D= 12,5 A 25,0MM	PRÓPRIA	KG	3.307,61	11,07	36.615,24
5.3.13	94964	CONCRETO FCK = 20MPA, TRAÇO 1:2,7:3 (CIMENTO/ AREIA MÉDIA/ BRITA 1) - PREPARO MECÂNICO COM BETONEIRA 400 L. AF_07/2016	SINAPI	M3	2,31	382,34	883,21
5.3.14	COMP0610	ALVENARIA DE PEDRA ARGAMASSADA (TRAÇO 1:3) C/AGREGADOS ADQUIRIDOS	PRÓPRIA	M3	6,99	499,60	3.492,20
5.3.15	COMP0060	LASTRO DE AREIA ADQUIRIDA	PRÓPRIA	M3	77,53	103,17	7.998,77
5.3.16	73898/001	JUNTA DE DILATAÇÃO ELÁSTICA (PVC) O-220/6 PRESSÃO ATÉ 30 MCA	SINAPI	M	122,71	121,90	14.958,35
5.3.17	COMP0080	BARBACÁ C/ TUBO PVC ESGOTO 50 mm, INCLUSIVE GEOTÊXTIL NÃO-TECIDO 100% POLIÉSTER COM RESISTÊNCIA A TRAÇÃO LONGITUDINAL MÍNIMA DE 8 kN/m (BIDIM RT-08 OU SIMILAR) E BRITA	PRÓPRIA	UN	465,00	5,78	2.687,70
<b>5.4</b>	<b>RECOMPOSIÇÃO DO PAVIMENTO</b>						<b>22.634,81</b>
5.4.1	72961	REGULARIZAÇÃO E COMPACTAÇÃO DE SUBLEITO ATÉ 20 CM DE ESPESSURA	SINAPI	M2	165,85	1,65	273,65
5.4.2	COMP0680	RECOMPOSIÇÃO DE PAVIMENTAÇÃO EM PEDRA TOSCA C/REAPROVEITAMENTO DO MATERIAL	PRÓPRIA	M2	132,68	16,87	2.238,31
5.4.3	COMP1292	PAVIMENTAÇÃO EM PEDRA TOSCA S/ REJUNTAMENTO	PRÓPRIA	M2	33,17	40,93	1.357,65
5.4.4	73817/001	EMBASAMENTO DE MATERIAL GRANULAR - PO DE PEDRA	SINAPI	M3	19,90	120,41	2.396,16
5.4.5	96387	EXECUÇÃO E COMPACTAÇÃO DE BASE E OU SUB BASE COM SOLO ESTABILIZADO GRANULOMETRICAMENTE - EXCLUSIVE ESCAVAÇÃO, CARGA E TRANSPORTE E SOLO. AF_09/2017	SINAPI	M3	4,98	8,59	42,78
5.4.6	COMP0251	AQUISIÇÃO DE MATERIAL PARA SUB-BASE COM SOLO ESTABILIZADO GRANULOMETRICAMENTE	PRÓPRIA	M3	4,98	86,11	428,83
5.4.7	95876	TRANSPORTE COM CAMINHÃO BASCULANTE DE 14 M3, EM VIA URBANA PAVIMENTADA, DMT ATÉ 30 KM (UNIDADE: M3XKM). AF_12/2016	SINAPI	M3XKM	663,40	1,17	776,18
5.4.8	COMP0208	COMPACTAÇÃO MECÂNICA DE PAVIMENTAÇÃO POLIÉDRICA OU PARALELEPÍPEDO	PRÓPRIA	M2	165,85	0,36	59,71
5.4.9	95995	CONSTRUÇÃO DE PAVIMENTO COM APLICAÇÃO DE CONCRETO BETUMINOSO USINADO A QUENTE (CBUQ), CAMADA DE ROLAMENTO, COM ESPESSURA DE 5,0 CM - EXCLUSIVE TRANSPORTE. AF_03/2017	SINAPI	M3	12,44	1.160,11	14.431,77
5.4.10	72846	CARGA, MANOBRAS E DESCARGA DE MISTURA BETUMINOSA A QUENTE, COM CAMINHÃO BASCULANTE 6 M3	SINAPI	T	20,66	3,64	75,20
5.4.11	95303	TRANSPORTE COM CAMINHÃO BASCULANTE 10 M3 DE MASSA ASFÁLTICA PARA PAVIMENTAÇÃO URBANA	SINAPI	M3XKM	179,63	1,15	206,57
5.4.12	72942	PINTURA DE LIGAÇÃO COM EMULSAO RR-1C	SINAPI	M2	165,85	2,04	338,33
5.4.13	72847	CARGA, MANOBRAS E DESCARGA DE MISTURA BETUMINOSA A FRIO, COM CAMINHÃO BASCULANTE 6 M3	SINAPI	T	0,18	7,85	1,41
5.4.14	93177	TRANSPORTE DE MATERIAL ASFÁLTICO, COM CAMINHÃO COM CAPACIDADE DE 20000 L EM RODOVIA PAVIMENTADA PARA DISTÂNCIAS MÉDIAS DE TRANSPORTE IGUAL OU INFERIOR A 100 KM. AF_02/2016	SINAPI	TXKM	3,59	2,30	8,26

**EDITAL Nº 5170**  
**RDC PRESENCIAL CPL Nº. 004/2020**  
**PROCESSO Nº P002182/2019**

FL.100

5.5 CALHAS E GALERIAS							45.219,85
5.5.1	90105	ESCAVAÇÃO MECANIZADA DE VALA COM PROFUNDIDADE ATÉ 1,5 M (MÉDIA ENTRE MONTANTE E JUSANTE/UMA COMPOSIÇÃO POR TRECHO) COM RETROESCAVADEIRA (CAPACIDADE DA CAÇAMBA DA RETRO: 0,26 M3 / POTÊNCIA: 88 HP), LARGURA MENOR QUE 0,8 M, EM SOLO DE 1A CATEGORIA, LOCAIS COM BAIXO NÍVEL DE INTERFERÊNCIA. AF_01/2015	SINAPI	M3	78,13	7,42	579,72
5.5.2	74010/001	CARGA E DESCARGA MECANICA DE SOLO UTILIZANDO CAMINHÃO BASCULANTE 6,0M3/16T E PA CARREGADEIRA SOBRE PNEUS 128 HP, CAPACIDADE DA CAÇAMBA 1,7 A 2,8 M3, PESO OPERACIONAL 11632 KG	SINAPI	M3	101,57	1,85	187,90
5.5.3	95876	TRANSPORTE COM CAMINHÃO BASCULANTE DE 14 M3, EM VIA URBANA PAVIMENTADA, DMT ATÉ 30 KM (UNIDADE: M3XKM). AF_12/2016	SINAPI	M3XKM	812,55	1,17	950,68
5.5.4	COMP1413	RECEBIMENTO, CONTROLE E RECICLAGEM DE RESÍDUOS DA CONSTRUÇÃO CIVIL.	PRÓPRIA	M3	101,57	7,61	772,95
5.5.5	93367	REATERRO MECANIZADO DE VALA COM ESCAVADEIRA HIDRÁULICA (CAPACIDADE DA CAÇAMBA: 0,8 M³ / POTÊNCIA: 111 HP), LARGURA DE 1,5 A 2,5 M, PROFUNDIDADE ATÉ 1,5 M, COM SOLO DE 1ª CATEGORIA EM LOCAIS COM BAIXO NÍVEL DE INTERFERÊNCIA. AF_04/2016	SINAPI	M3	6,05	16,44	99,46
5.5.6	92267	FABRICAÇÃO DE FÔRMA PARA LAJES, EM CHAPA DE MADEIRA COMPENSADA RESINADA, E = 17 MM. AF_12/2015	SINAPI	M2	586,26	36,81	21.580,23
5.5.7	94965	CONCRETO FCK = 25MPA, TRAÇO 1:2,3:2,7 (CIMENTO/ AREIA MÉDIA/ BRITA 1) - PREPARO MECÂNICO COM BETONEIRA 400 L. AF_07/2016	SINAPI	M3	35,50	397,78	14.121,19
5.5.8	COMP0205	ARMADURA CA-60 FINA D=3,40 A 6,40mm	PRÓPRIA	KG	347,94	9,95	3.462,00
5.5.9	COMP0213	CAIXA DE PASSAGEM TIPO A, INCLUSIVE BARBACÃS, DRENO E AREIA GROSSA	PRÓPRIA	UN	1,00	2.428,94	2.428,94
5.5.10	COMP0080	BARBACÃ C/ TUBO PVC ESGOTO 50 mm, INCLUSIVE GEOTÊXTIL NÃO-TECIDO 100% POLIÉSTER COM RESISTÊNCIA A TRAÇÃO LONGITUDINAL MÍNIMA DE 8 kN/m (BIDIM RT-08 OU SIMILAR) E BRITA	PRÓPRIA	UN	5,00	5,78	28,90
5.5.11	COMP0081	DRENO CORRIDO DE AREIA GROSSA	PRÓPRIA	M3	1,20	131,44	157,73
5.5.12	94962	CONCRETO MAGRO PARA LASTRO, TRAÇO 1:4,5:4,5 (CIMENTO/ AREIA MÉDIA/ BRITA 1) - PREPARO MECÂNICO COM BETONEIRA 400 L. AF_07/2016	SINAPI	M3	0,21	313,24	65,78
5.5.13	COMP0610	ALVENARIA DE PEDRA ARGAMASSADA (TRAÇO 1:3) C/AGREGADOS ADQUIRIDOS	PRÓPRIA	M3	1,57	499,60	784,37
<b>6</b>	<b>PAVIMENTAÇÃO</b>						<b>1.412.848,29</b>
<b>6.1</b>	<b>PASSEIOS</b>						<b>870.877,41</b>
6.1.1	COMP0801	CONFECÇÃO, ASSENTAMENTO E REJUNTAMENTO DE MEIO FIO PRÉ-MOLDADO (1,00 x 0,30 x 0,07)	PRÓPRIA	M	848,40	28,29	24.001,24
6.1.2	COMP0802	CONFECÇÃO, ASSENTAMENTO E REJUNTAMENTO DE MEIO FIO PRÉ-MOLDADO (1,00 x 0,30 x 0,10)	PRÓPRIA	M	3.337,06	32,25	107.620,19
6.1.3	COMP0156	CONFECÇÃO, ASSENTAMENTO E REJUNTAMENTO DE MEIO FIO PRÉ-MOLDADO (1,00 x 0,35 x 0,15 x 0,12)	PRÓPRIA	M	1.666,76	39,97	66.620,40
6.1.4	COMP0567	EXECUÇÃO DE PISO INTERTRAVADO, COM BLOCO RETANGULAR COR NATURAL DE 20 X 10 CM, ESPESSURA 4 CM.	PRÓPRIA	M2	2.787,64	41,28	115.073,78
6.1.5	COMP0796	EXECUÇÃO DE PISO INTERTRAVADO, COM BLOCO RETANGULAR COLORIDO DE 20 X 10 CM, ESPESSURA 4 CM.	PRÓPRIA	M2	9.733,67	48,00	467.216,16
6.1.6	COMP1275	PISO PEDRISCO/PÓ DE PEDRA COM REGULARIZAÇÃO E PREPARO MANUAL DE BASE	PRÓPRIA	M2	650,62	36,18	23.539,43
6.1.7	95240	LASTRO DE CONCRETO MAGRO, APLICADO EM PISOS OU RADIERS, ESPESSURA DE 3 CM.	SINAPI	M2	453,60	15,10	6.849,36



**EDITAL Nº 5170**  
**RDC PRESENCIAL CPL Nº. 004/2020**  
**PROCESSO Nº P002182/2019**

FL.101

		AF_07/2016					
6.1.8	COMP0017	PISO PODOTÁTIL EXTERNO EM PMC ESP. 3CM, ASSENTADO COM ARGAMASSA (FORNECIMENTO E ASSENTAMENTO)	PRÓPRIA	M2	453,60	132,18	59.956,85
<b>6.2</b>	<b>RAMPAS</b>						<b>5.095,20</b>
6.2.1	COMP0298	RAMPA DE ACESSIBILIDADE. LARGURA: 2,5m, ALTURA: 0,16m E EXTENSÃO:1,2m	PRÓPRIA	UN	22,00	231,60	5.095,20
<b>6.3</b>	<b>ESTACIONAMENTO</b>						<b>536.875,68</b>
6.3.1	79480	ESCAVAÇÃO MECANICA CAMPO ABERTO EM SOLO EXCETO ROCHA ATE 2,00M PROFUNDIDADE	SINAPI	M3	2.053,59	2,55	5.236,65
6.3.2	72961	REGULARIZACAO E COMPACTACAO DE SUBLEITO ATE 20 CM DE ESPESSURA	SINAPI	M2	5.867,41	1,65	9.681,23
6.3.3	COMP0405	SUB-BASE DE SOLO - BRITA (50/50), MISTURA EM USINA, COMPACTAÇÃO 100% PROCTOR MODIFICADO (MATERIAL FORNECIDO -COM FRETE INCLUSO)	PRÓPRIA	M3	586,74	40,33	23.663,22
6.3.4	COMP0406	BASE PARA PAVIMENTAÇÃO COM BRITA GRADUADA, INCLUSIVE COMPACTAÇÃO (MATERIAL FORNECIDO - COM FRETE INCLUSO)	PRÓPRIA	M3	880,11	173,33	152.549,47
6.3.5	92403	EXECUÇÃO DE PÁTIO/ESTACIONAMENTO EM PISO INTERTRAVADO, COM BLOCO 16 FACES DE 22 X 11 CM, ESPESSURA 6 CM. AF_12/2015	SINAPI	M2	5.876,41	49,85	292.939,04
6.3.6	74010/001	CARGA E DESCARGA MECANICA DE SOLO UTILIZANDO CAMINHAO BASCULANTE 6,0M3/16T E PA CARREGADEIRA SOBRE PNEUS 128 HP, CAPACIDADE DA CAÇAMBA 1,7 A 2,8 M3, PESO OPERACIONAL 11632 KG	SINAPI	M3	2.669,67	1,85	4.938,89
6.3.7	95875	TRANSPORTE COM CAMINHÃO BASCULANTE DE 10 M3, EM VIA URBANA PAVIMENTADA, DMT ATÉ 30 KM (UNIDADE: M3XKM). AF_12/2016	SINAPI	M3XKM	21.357,36	1,29	27.550,99
6.3.8	COMP1413	RECEBIMENTO, CONTROLE E RECICLAGEM DE RESÍDUOS DA CONSTRUÇÃO CIVIL.	PRÓPRIA	M3	2.669,67	7,61	20.316,19
<b>7</b>	<b>URBANISMO E PAISAGISMO</b>						<b>1.860.582,19</b>
<b>7.1</b>	<b>MOBILIÁRIO</b>						<b>277.294,91</b>
7.1.1	COMP0122	BANCO DE ALVENARIA DE TIJOLOS MACIÇOS REVESTIDA COM CIMENTADO RÚSTICO, ASSENTO EM CONCRETO ARMADO (1,50x0,50x0,10)m, ASSENTADO SOBRE BASE DE CONCRETO ARMADO	PRÓPRIA	UN	321,00	623,49	200.140,29
7.1.2	COMP1289	LIXEIRA PRÉ-MOLDADA EM CONCRETO POROSO, DIÂMETRO DE 40cm E ALTURA DE 50cm	PRÓPRIA	UN	279,00	81,30	22.682,70
7.1.3	COMP1624	FORNECIMENTO E INSTALAÇÃO DE ACADEMIA AO AR LIVRE (BioParque Passaré)	PRÓPRIA	CJ	2,00	27.235,96	54.471,92
<b>7.2</b>	<b>CAMPO DE FUTEBOL</b>						<b>445.418,07</b>
7.2.1	COMP0060	LASTRO DE AREIA ADQUIRIDA	PRÓPRIA	M3	155,65	103,17	16.058,41
7.2.2	COMP0050	ESCAVAÇÃO MANUAL SOLO DE 1A.CAT. PROF. ATÉ 1.50m	PRÓPRIA	M3	19,52	46,76	912,76
7.2.3	74010/001	CARGA E DESCARGA MECANICA DE SOLO UTILIZANDO CAMINHAO BASCULANTE 6,0M3/16T E PA CARREGADEIRA SOBRE PNEUS 128 HP, CAPACIDADE DA CAÇAMBA 1,7 A 2,8 M3, PESO OPERACIONAL 11632 KG	SINAPI	M3	25,37	1,85	46,93
7.2.4	95875	TRANSPORTE COM CAMINHÃO BASCULANTE DE 10 M3, EM VIA URBANA PAVIMENTADA, DMT ATÉ 30 KM (UNIDADE: M3XKM). AF_12/2016	SINAPI	M3XKM	202,96	1,29	261,82
7.2.5	COMP1413	RECEBIMENTO, CONTROLE E RECICLAGEM DE RESÍDUOS DA CONSTRUÇÃO CIVIL.	PRÓPRIA	M3	25,37	7,61	193,07
7.2.6	95467	EMBASAMENTO C/PEDRA ARGAMASSADA UTILIZANDO ARG.CIM/AREIA 1:4	SINAPI	M3	19,52	465,13	9.079,34
7.2.7	COMP0337	ALVENARIA EM TIJOLO CERAMICO FURADO 9X19X19CM, 1 VEZ (ESPESSURA 19 CM), ASSENTADO EM ARGAMASSA TRACO 1:4 (CIMENTO E AREIA MEDIA NAO PENEIRADA), PREPARO MANUAL, JUNTA 1 CM	PRÓPRIA	M2	32,23	73,60	2.372,13

**EDITAL Nº 5170**  
**RDC PRESENCIAL CPL Nº. 004/2020**  
**PROCESSO Nº P002182/2019**

FL.102

7.2.8	87495	ALVENARIA DE VEDAÇÃO DE BLOCOS CERÂMICOS FURADOS NA HORIZONTAL DE 9X19X19CM (ESPESSURA 9CM) DE PAREDES COM ÁREA LÍQUIDA MENOR QUE 6M² SEM VÃOS E ARGAMASSA DE ASSENTAMENTO COM PREPARO EM BETONEIRA. AF_06/2014	SINAPI	M2	48,34	75,12	3.631,30
7.2.9	87878	CHAPISCO APLICADO EM ALVENARIAS E ESTRUTURAS DE CONCRETO INTERNAS, COM COLHER DE PEDREIRO. ARGAMASSA TRAÇO 1:3 COM PREPARO MANUAL. AF_06/2014	SINAPI	M2	96,68	3,97	383,82
7.2.10	87827	EMBOÇO OU MASSA ÚNICA EM ARGAMASSA TRAÇO 1:2:8, PREPARO MANUAL, APLICADA MANUALMENTE NAS PAREDES INTERNAS DA SACADA, ESPESSURA DE 25 MM, SEM USO DE TELA METÁLICA DE REFORÇO CONTRA FISSURAÇÃO. AF_06/2014	SINAPI	M2	96,68	63,84	6.172,05
7.2.11	71623	CHAPIM DE CONCRETO APARENTE COM ACABAMENTO DESEMPENADO, FORMA DE COMPENSADO PLASTIFICADO (MADEIRIT) DE 14 X 10 CM, FUNDIDO NO LOCAL.	SINAPI	M	161,14	32,23	5.193,54
7.2.12	88423	APLICAÇÃO MANUAL DE PINTURA COM TINTA TEXTURIZADA ACRÍLICA EM PAREDES EXTERNAS DE CASAS, UMA COR. AF_06/2014	SINAPI	M2	96,68	21,01	2.031,25
7.2.13	73787/001	ALAMBRADO EM TUBOS DE AÇO GALVANIZADO, COM COSTURA, DIN 2440, DIÂMETRO 2", ALTURA 3M, FIXADOS A CADA 2M EM BLOCOS DE CONCRETO, COM TELA DE ARAME GALVANIZADO REVESTIDO COM PVC, FIO 12 BWG E MALHA 7,5X7,5CM	SINAPI	M2	514,17	231,86	119.215,46
7.2.14	73817/001	EMBASAMENTO DE MATERIAL GRANULAR - PO DE PEDRA	SINAPI	M3	31,13	120,41	3.748,36
7.2.15	96396	EXECUÇÃO E COMPACTAÇÃO DE BASE E OU SUB BASE COM BRITA GRADUADA SIMPLES - EXCLUSIVE CARGA E TRANSPORTE. AF_09/2017	SINAPI	M3	186,78	154,20	28.801,48
7.2.16	74010/001	CARGA E DESCARGA MECANICA DE SOLO UTILIZANDO CAMINHÃO BASCULANTE 6,0M3/16T E PA CARREGADEIRA SOBRE PNEUS 128 HP, CAPACIDADE DA CAÇAMBA 1,7 A 2,8 M3, PESO OPERACIONAL 11632 KG	SINAPI	M3	205,46	1,85	380,10
7.2.17	95875	TRANSPORTE COM CAMINHÃO BASCULANTE DE 10 M3, EM VIA URBANA PAVIMENTADA, DMT ATÉ 30 KM (UNIDADE: M3XKM). AF_12/2016	SINAPI	M3XKM	4.109,13	1,29	5.300,78
7.2.18	COMP0842	GRAMA SINTÉTICA ESPORTIVA PARA FUTEBOL EM POLIETILENO, COM ALTURA MÍNIMA DE 50MM (FORNECIMENTO, COLOCAÇÃO E DE DEMARCAÇÃO)	PRÓPRIA	M2	1.556,49	153,07	238.251,92
7.2.19	COMP1573	ESTRUTURA METÁLICA DE TRAVES DE FUTEBOL DE CAMPO OFICIAL COM REDE DE NYLON, FIO 3MM, MALHA 16, INCLUSO PINTURA DE PROTEÇÃO.	PRÓPRIA	CJ	1,00	3.383,55	3.383,55
<b>7.3</b>	<b>GRADIL</b>						<b>879.822,62</b>
7.3.1	93358	ESCAVAÇÃO MANUAL DE VALA COM PROFUNDIDADE MENOR OU IGUAL A 1,30 M. AF_03/2016	SINAPI	M3	164,93	69,79	11.510,46
7.3.2	95467	EMBASAMENTO C/PEDRA ARGAMASSADA UTILIZANDO ARG.CIM/AREIA 1:4	SINAPI	M3	164,93	465,13	76.713,89
7.3.3	87495	ALVENARIA DE VEDAÇÃO DE BLOCOS CERÂMICOS FURADOS NA HORIZONTAL DE 9X19X19CM (ESPESSURA 9CM) DE PAREDES COM ÁREA LÍQUIDA MENOR QUE 6M² SEM VÃOS E ARGAMASSA DE ASSENTAMENTO COM PREPARO EM BETONEIRA. AF_06/2014	SINAPI	M2	366,51	75,12	27.532,23
7.3.4	87878	CHAPISCO APLICADO EM ALVENARIAS E ESTRUTURAS DE CONCRETO INTERNAS, COM COLHER DE PEDREIRO. ARGAMASSA TRAÇO 1:3 COM PREPARO MANUAL. AF_06/2014	SINAPI	M2	733,01	3,97	2.910,05
7.3.5	87827	EMBOÇO OU MASSA ÚNICA EM ARGAMASSA TRAÇO 1:2:8, PREPARO MANUAL, APLICADA MANUALMENTE NAS PAREDES INTERNAS DA SACADA, ESPESSURA DE 25 MM, SEM USO DE	SINAPI	M2	733,01	63,84	46.795,36

**EDITAL Nº 5170**  
**RDC PRESENCIAL CPL Nº. 004/2020**  
**PROCESSO Nº P002182/2019**

FL.103

		TELA METÁLICA DE REFORÇO CONTRA FISSURAÇÃO. AF_06/2014						
7.3.6	71623	CHAPIM DE CONCRETO APARENTE COM ACABAMENTO DESEMPENADO, FORMA DE COMPENSADO PLASTIFICADO (MADEIRIT) DE 14 X 10 CM, FUNDIDO NO LOCAL.	SINAPI	M	1.832,53	32,23	59.062,44	
7.3.7	88423	APLICAÇÃO MANUAL DE PINTURA COM TINTA TEXTURIZADA ACRÍLICA EM PAREDES EXTERNAS DE CASAS, UMA COR. AF_06/2014	SINAPI	M2	733,01	21,01	15.400,54	
7.3.8	94970	CONCRETO FCK = 20MPA, TRAÇO 1:2,7:3 (CIMENTO/ AREIA MÉDIA/ BRITA 1) - PREPARO MECÂNICO COM BETONEIRA 600 L. AF_07/2016	SINAPI	M3	13,19	371,58	4.901,14	
7.3.9	COMP0191	CERCA/GRADIL NYLOFOR H=2,03M, MALHA 5 X 20CM - FIO 5,00MM, COM FIXADORES DE POLIAMIDA EM POSTE 40 x 60 MM CHUMBADOS EM BASE DE CONCRETO (EXCLUSIVE ESTA) , REVESTIDOS EM POLIESTER POR PROCESSO DE PINTURA ELETROSTÁTICA (GRADIL E POSTE), NAS CORES VERDE OU BRANCA - FORNECIMENTO E INSTALAÇÃO	PRÓPRIA	M	1.864,73	340,53	634.996,51	
<b>7.4</b>	<b>MURO DE CONTORNO</b>							<b>203.708,78</b>
7.4.1	93358	ESCAVAÇÃO MANUAL DE VALA COM PROFUNDIDADE MENOR OU IGUAL A 1,30 M. AF_03/2016	SINAPI	M3	60,75	69,79	4.239,74	
7.4.2	95467	EMBASAMENTO C/PEDRA ARGAMASSADA UTILIZANDO ARG.CIM/AREIA 1:4	SINAPI	M3	60,75	465,13	28.256,65	
7.4.3	COMP1326	ALVENARIA DE TIJOLO CERÂMICO FURADO (9x19x19)cm C/ARGAMASSA MISTA DE CAL HIDRATADA ESP=20 cm	PRÓPRIA	M2	67,25	107,52	7.230,72	
7.4.4	87878	CHAPISCO APLICADO EM ALVENARIAS E ESTRUTURAS DE CONCRETO INTERNAS, COM COLHER DE PEDREIRO. ARGAMASSA TRAÇO 1:3 COM PREPARO MANUAL. AF_06/2014	SINAPI	M2	134,50	3,97	533,97	
7.4.5	87827	EMBOÇO OU MASSA ÚNICA EM ARGAMASSA TRAÇO 1:2:8, PREPARO MANUAL, APLICADA MANUALMENTE NAS PAREDES INTERNAS DA SACADA, ESPESSURA DE 25 MM, SEM USO DE TELA METÁLICA DE REFORÇO CONTRA FISSURAÇÃO. AF_06/2014	SINAPI	M2	134,50	63,84	8.586,48	
7.4.6	COMP0205	ARMADURA CA-60 FINA D=3,40 A 6,40mm	PRÓPRIA	KG	439,22	9,95	4.370,24	
7.4.7	COMP0166	ARMADURA CA-50A MÉDIA D= 6,3 A 10,0mm	PRÓPRIA	KG	583,65	11,28	6.583,57	
7.4.8	COMP0228	FORMA PLANA CHAPA COMPENSADA PLASTIFICADA, ESP.= 12mm UTIL. 5X	PRÓPRIA	M2	218,36	114,94	25.098,30	
7.4.9	94971	CONCRETO FCK = 25MPA, TRAÇO 1:2,3:2,7 (CIMENTO/ AREIA MÉDIA/ BRITA 1) - PREPARO MECÂNICO COM BETONEIRA 600 L. AF_07/2016	SINAPI	M3	35,27	392,28	13.835,72	
7.4.10	COMP1104	COBOGÓ DE CIMENTO TIPO DIAMANTE 15x15x10CM	PRÓPRIA	M2	632,89	107,35	67.940,74	
7.4.11	88423	APLICAÇÃO MANUAL DE PINTURA COM TINTA TEXTURIZADA ACRÍLICA EM PAREDES EXTERNAS DE CASAS, UMA COR. AF_06/2014	SINAPI	M2	1.762,62	21,01	37.032,65	
<b>7.5</b>	<b>PAISAGISMO</b>							<b>54.337,81</b>
7.5.1	85180	PLANTIO DE GRAMA ESMERALDA EM ROLO	SINAPI	M2	894,84	18,63	16.670,87	
7.5.2	COMP0846	PLANTIO DE ARBUSTO, ALTURA MAIOR QUE 1,00M, EM CAVAS DE 80X80X80CM	PRÓPRIA	UN	202,00	186,47	37.666,94	
<b>8</b>	<b>PIER</b>							<b>489.686,76</b>
<b>8.1</b>	<b>MOVIMENTO DE TERRA</b>							<b>266.646,30</b>
8.1.1	COMP0204	ATERRO COM MATERIAL ARENOSO COM ADIÇÃO DE 20% DE SOLO RECICLADO - (SEM TRANSPORTE) - BDI = 16,32	PRÓPRIA	M3	2.211,41	49,83	110.194,56	
8.1.2	74010/001	CARGA E DESCARGA MECANICA DE SOLO UTILIZANDO CAMINHÃO BASCULANTE 6,0M3/16T E PA CARREGADEIRA SOBRE PNEUS 128 HP, CAPACIDADE DA CAÇAMBA 1,7 A 2,8 M3, PESO	SINAPI	M3	2.432,55	1,85	4.500,22	

**EDITAL Nº 5170**  
**RDC PRESENCIAL CPL Nº. 004/2020**  
**PROCESSO Nº P002182/2019**

FL.104

		OPERACIONAL 11632 KG					
8.1.3	95875	TRANSPORTE COM CAMINHÃO BASCULANTE DE 10 M3, EM VIA URBANA PAVIMENTADA, DMT ATÉ 30 KM (UNIDADE: M3XKM). AF_12/2016	SINAPI	M3XKM	48.651,02	1,29	62.759,82
8.1.4	96386	EXECUÇÃO E COMPACTAÇÃO DE ATERRO COM SOLO PREDOMINANTEMENTE ARENOSO - EXCLUSIVE ESCAVAÇÃO, CARGA E TRANSPORTE E SOLO. AF_09/2017	SINAPI	M3	2.432,55	6,55	15.933,20
8.1.5	90093	ESCAVAÇÃO MECANIZADA DE VALA COM PROF. MAIOR QUE 1,5 M ATÉ 3,0 M (MÉDIA ENTRE MONTANTE E JUSANTE/UMA COMPOSIÇÃO POR TRECHO), COM ESCAVADEIRA HIDRÁULICA (0,8 M3/111 HP), LARG. DE 1,5 M A 2,5 M, EM SOLO DE 1A CATEGORIA, LOCAIS COM BAIXO NÍVEL DE INTERFERÊNCIA. AF_01/2015	SINAPI	M3	2.196,90	4,95	10.874,66
8.1.6	74010/001	CARGA E DESCARGA MECANICA DE SOLO UTILIZANDO CAMINHAO BASCULANTE 6,0M3/16T E PA CARREGADEIRA SOBRE PNEUS 128 HP, CAPACIDADE DA CAÇAMBA 1,7 A 2,8 M3, PESO OPERACIONAL 11632 KG	SINAPI	M3	2.874,83	1,85	5.318,44
8.1.7	95875	TRANSPORTE COM CAMINHÃO BASCULANTE DE 10 M3, EM VIA URBANA PAVIMENTADA, DMT ATÉ 30 KM (UNIDADE: M3XKM). AF_12/2016	SINAPI	M3XKM	22.998,66	1,29	29.668,27
8.1.8	74034/001	ESPALHAMENTO DE MATERIAL DE 1A CATEGORIA COM TRATOR DE ESTEIRA COM 153HP	SINAPI	M3	2.874,83	1,92	5.519,67
8.1.9	COMP1413	RECEBIMENTO, CONTROLE E RECICLAGEM DE RESÍDUOS DA CONSTRUÇÃO CIVIL.	PRÓPRIA	M3	2.874,83	7,61	21.877,46
<b>8.2</b>	<b>ESTRUTURA</b>						<b>35.452,25</b>
8.2.1	93358	ESCAVAÇÃO MANUAL DE VALA COM PROFUNDIDADE MENOR OU IGUAL A 1,30 M. AF_03/2016	SINAPI	M3	14,51	69,79	1.012,65
8.2.2	COMP0228	FORMA PLANA CHAPA COMPENSADA PLASTIFICADA, ESP.= 12mm UTIL. 5X	PRÓPRIA	M2	134,88	114,94	15.503,11
8.2.3	COMP1446	ARMAÇÃO, AÇO CA-50 D=6,3 A 12,5mm - FORNECIMENTO, CORTE, DOBRA E COLOCAÇÃO	PRÓPRIA	KG	811,44	19,78	16.050,28
8.2.4	94965	CONCRETO FCK = 25MPA, TRAÇO 1:2,3:2,7 (CIMENTO/ AREIA MÉDIA/ BRITA 1) - PREPARO MECÂNICO COM BETONEIRA 400 L. AF_07/2016	SINAPI	M3	6,74	397,78	2.681,04
8.2.5	92874	LANÇAMENTO COM USO DE BOMBA, ADENSAMENTO E ACABAMENTO DE CONCRETO EM ESTRUTURAS. AF_12/2015	SINAPI	M3	6,74	30,44	205,17
<b>8.3</b>	<b>PISOS E MOBILIÁRIO</b>						<b>187.588,21</b>
8.3.1	COMP0439	GUARDA-CORPO EM MADEIRA DE LEI MAÇARANDUBA, H= 1,00M COMPOSTO POR CORRIMÃO, PAINEL VAZADO ENTRE OS PILARETES DE SUTENTAÇÃO, INCLUSIVE PROTEÇÃO EM VERNIZ - CONFORME PROJETO EXECUTIVO.	PRÓPRIA	M	247,19	263,78	65.203,78
8.3.2	COMP1632	DECK EM MADEIRA MAÇARANDUBA, COM RÉGUAS CANTOS ABAULADOS 5 X 5CM, COM RÉGUAS LINHAS 10 X 20CM PROTEGIDAS DUAS DEMÃOS DE SPARLACK CETOL DECK SEMI-BRILHO, EM TODAS AS FACES	PRÓPRIA	M2	269,92	453,41	122.384,43
<b>9</b>	<b>SERVIÇOS FINAIS</b>						<b>57.446,30</b>
9.1	COMP1439	PLACA DE INAUGURAÇÃO DE OBRA EM AÇO INOX - FORNECIMENTO E MONTAGEM	PRÓPRIA	UN	1,00	1.165,00	1.165,00
9.2	COMP0564	LIMPEZA FINAL DA OBRA	PRÓPRIA	M2	19.610,21	2,87	56.281,30
<b>VALOR TOTAL:</b>							<b>9.676.558,60</b>
<b>NOVE MILHÕES, SEISCENTOS E SETENTA E SEIS MIL, QUINHENTOS E CINQUENTA E OITO REAIS E SESENTA CENTAVOS</b>							

EDITAL Nº 5170  
RDC PRESENCIAL CPL Nº. 004/2020  
PROCESSO Nº P002182/2019

FL.105

**ANEXO XIV**  
**JUSTIFICATIVA DA NÃO PARTICIPAÇÃO DE EMPRESA NA FORMA DE COOPERATIVA**

O Município de Fortaleza vem por meio deste, apresentar justificativa acerca da não participação de Empresas enquadradas como Cooperativa no presente procedimento licitatório.

Destacamos o disposto no Termo de Conciliação Judicial firmado entre a União Federal e o Ministério Público do Trabalho, ocorrido na Ação Civil Pública nº 01082-2002-020-10-00-0, no qual a União Federal se compromete a não mais contratar cooperativas que atuem em atividades como serviços de limpeza, conservação e manutenção de prédios, de equipamentos, de veículos e instalações, dentre outros.

Na mesma linha caminha o entendimento do Tribunal de Contas da União ao autorizar a vedação à participação de cooperativas no certame quando houver subordinação entre os profissionais alocados para a execução dos serviços e a cooperativa (*Acórdão nº 2221/2013 – Plenário, TC 029.289/2009-0, relator Ministro José Múcio Monteiro, 21.8.2013; Acórdão nº 975/2005 – Segunda Câmara; Acórdão nº 1815/2003 – Plenário; Acórdão nº 307/2004 – Plenário que culminaram com a publicação da Súmula nº 281 do TCU*), como é o caso da presente contratação.

Atestamos, por fim, que permitir a participação das mesmas representaria desrespeitar o Princípio Constitucional da Eficiência, previsto no Artigo 37 da Constituição Federal de 1988, considerando que todo e qualquer procedimento referente ao contrato, aos aditivos e pagamentos necessitariam obrigatoriamente da assinatura, e consequente anuência, de todos os cooperados dificultando, ou até impossibilitando, a célere execução do objeto pretendido.



**ANEXO XV**  
**JUSTIFICATIVA DA LIMITAÇÃO NO NÚMERO DE CONSORCIADOS**

O Município de Fortaleza vem por meio deste apresentar justificativa acerca da limitação estabelecida para o número de componentes que fazem parte dos Consórcios participantes do presente procedimento licitatório.

Destaca-se, por oportuno, que não há na legislação vigente dispositivo que vede a restrição ao número de consorciados e, até mesmo, a proibição da participação de consórcios, portanto, a conveniência de admitir, em procedimento licitatório, a participação dos mesmos e a quantidade de componentes, é decisão meramente discricionária da Administração, conforme artigo 51 do Decreto n.º 7.581/2011.

Dessa forma, em cada caso concreto se vislumbra a possibilidade da participação ou não de consórcios e, da mesma forma, a definição da quantidade de componentes existentes nestes, devendo a administração decidir, com base no interesse público e na vantajosidade para a mesma, qual será a formatação do edital.

A decisão desta Secretaria de limitar a 02 (duas) a quantidade de componentes dos Consórcios no presente edital decorreu das análises técnicas prévias à licitação, tendo por base que a permissão indiscriminada de consorciados põe em risco a competitividade do processo, já que um consórcio poderia reunir ilimitadas empresas com experiência profissional para tanto, podendo reduzir drasticamente o número de participantes no certame. A limitação evita, também, o fracionamento excessivo das responsabilidades, favorecendo a eficiência e a qualidade do serviço, e facilitando a fiscalização da contratação pela Administração.

Ressaltamos por fim, que o Tribunal de Contas da União no Acórdão nº 745/2017, bem como, no Acórdão nº 1404/2004 já se posicionou sobre o tema informando que *'não existe ilegalidade no termo de referência com relação a fixação em três o número máximo de empresas participantes em consórcio, uma vez que o dispositivo legal não veda tal fixação.'* Da mesma forma, o Tribunal de Contas do Estado na Representação 706.931 informa que cabe a Administração, através da sua discricionariedade, *'decidir acerca da melhor forma e condições para o atendimento ao interesse público.'*

EDITAL Nº 5170  
RDC PRESENCIAL CPL Nº. 004/2020  
PROCESSO Nº P002182/2019

FL.107

**ANEXO XVI**  
**MODELO DE DECLARAÇÃO DE MICROEMPRESA E EMPRESA DE PEQUENO PORTE**

**DECLARAÇÃO**

(Nome /razão social) \_\_\_\_\_,  
Inscrita no CNPJ nº \_\_\_\_\_, por intermédio de seu representante legal o(a)  
Sr(a) \_\_\_\_\_, portador(a) da Carteira de Identidade  
nº \_\_\_\_\_ e inscrito(a) sob o CPF nº \_\_\_\_\_, DECLARA, sob as  
sanções administrativas cabíveis e sob as penas da lei, ser:

( ) Microempresa

( ) Empresa de Pequeno Porte

( ) Indicar/detalhar a existência de restrição da documentação exigida para fins de habilitação (art. 30, § 4º. do Decreto 13.735 de 18 de janeiro de 2016).

Nos termos da legislação vigente, não possuindo nenhum dos impedimentos previstos no § 4 do artigo 3º. da Lei Complementar nº 123/06.

Fortaleza, \_\_\_\_\_ de \_\_\_\_\_ de \_\_\_\_\_.

\_\_\_\_\_  
(Representante Legal da .....)

EDITAL Nº 5170  
RDC PRESENCIAL CPL Nº. 004/2020  
PROCESSO Nº P002182/2019

FL.108

**ANEXO XVII**  
**DECLARAÇÃO DE VISITA TÉCNICA OU DECLARAÇÃO DE RESPONSABILIDADE**

(nome/ razão social) \_\_\_\_\_, com sede à \_\_\_\_\_, na cidade de \_\_\_\_\_, Estado de \_\_\_\_\_, inscrita no CNPJ nº \_\_\_\_\_, por intermédio de seu representante o(a) Sr(a) \_\_\_\_\_, portador(a) da Carteira de Identidade nº \_\_\_\_\_, CPF nº \_\_\_\_\_ e devidamente inscrito no CREA sob o nº \_\_\_\_\_  
DECLARA, para todos os fins, que visitou os locais onde serão realizadas as **OBRAS DE MOBILIDADE E URBANIZAÇÃO DO PARQUE DA LAGOA DO PASSARÉ, PARTE INTEGRANTE DO PARQUE ZOOBOTÂNICO DO PASSARÉ, NO MUNICÍPIO DE FORTALEZA – CE**, que conhece e considera compatível o Projeto Básico e os componentes do instrumento convocatório e que possui todas as informações relativas à sua execução. Declara, ainda, que não alegará posteriormente o desconhecimento de fatos evidentes à época da vistoria para solicitar qualquer alteração na vigência e no valor do contrato que vier a ser celebrado, caso seja a empresa vencedora.

Fortaleza, \_\_\_\_ de \_\_\_\_\_ de \_\_\_\_\_.

\_\_\_\_\_  
(Nome e carimbo do representante legal)

\_\_\_\_\_  
Servidor da Prefeitura Municipal de Fortaleza

OU

(Emitir em papel timbrado da empresa.)

Pela presente declaramos, sob as penalidades da lei, que a (nome/ razão social) \_\_\_\_\_, com sede à \_\_\_\_\_, na cidade de \_\_\_\_\_, Estado de \_\_\_\_\_, inscrita no CNPJ nº \_\_\_\_\_, por intermédio de seu representante o(a) Sr(a) \_\_\_\_\_, portador(a) da Carteira de Identidade nº \_\_\_\_\_, CPF nº \_\_\_\_\_ e devidamente inscrito no CREA sob o nº \_\_\_\_\_, tem pleno conhecimento das condições e peculiaridades inerentes à natureza dos serviços objeto da licitação, **DECLINANDO DA VISITA** prevista no item 8.4.2.1.5.2. do Edital, assumindo total responsabilidade por esse fato e que não se utilizará deste para quaisquer questionamentos futuros de aspectos técnicos ou financeiros com a Prefeitura Municipal de Fortaleza.

Fortaleza, \_\_\_\_ de \_\_\_\_\_ de \_\_\_\_\_.

\_\_\_\_\_  
(Nome e carimbo do representante legal)

**ANEXO XVIII**  
**MEMORIAL DESCRITIVO**

**PROJETO: PARQUE ZOO-BOTÂNICO DO PASSARÉ**

**LOCAL DA ÁREA DE INTERVENÇÃO: AV. PRUDENTE BRASIL, S/N, BAIRRO PASSARÉ, FORTALEZA/CE**

**ELABORAÇÃO DO PROJETO**

URBFOR

**COORDENAÇÃO GERAL**

– AIRTON IBIAPINA MONTENEGRO JR. - ARQUITETO URBANISTA

**Equipe Técnica do Projeto**

- ✓ TAMIRYS SOARES SENA - ARQUITETA URBANISTA
- ✓ NATÁLIA MONTEIRO FELÍCIO – ARQUITETA URBANISTA
- ✓ JOSÉ VLADIMIR CARDOSO SENA – ENGENHEIRO AGRÔNOMO
- ✓ JOSÉ RAFAEL MARTINS CARDOSO - BIÓLOGO

**APRESENTAÇÃO**

Este relatório trata do projeto denominado **Parque Zoo-Botânico do Passaré / Fortaleza**, que, por sua vez, é composto de três subáreas: **Parque da Lagoa do Passaré, Zoológico Municipal e Horto Municipal**.

A Autarquia de Urbanismo e Paisagismo de Fortaleza – URBFOR, responsável pelo Projeto, tem como finalidade executar as políticas públicas relacionadas à conservação do ambiente natural do município, com foco na arborização, paisagismo e manutenção da rede de drenagem natural da cidade, nos limites de sua competência. É vinculada à Secretaria Municipal de Conservação e Serviços Públicos (SCSP) e integra a Administração Indireta do Poder Executivo Municipal.

O presente relatório apresenta a localização e a situação atual do parque, e, por fim, uma descrição detalhada da proposta de intervenção urbanística para a criação desse espaço público, tendo em vista o atendimento às expectativas da Prefeitura Municipal de Fortaleza, através da URBFOR e da comunidade a ser diretamente atendida pela concretização da obra. No qual, o TRECHO 01, trata do Projeto de Urbanização do Parque da Lagoa do Passaré, o TRECHO 02 do Sistema Viário, Passeios Internos e Portões de Acesso do Horto Municipal e Zoológico e o TRECHO 03 da Arquitetura e Urbanização de Equipamentos e Edificações do Horto e Zoológico.

## **1.0. PARQUES URBANOS DE FORTALEZA**

Dados do documento “Fortaleza em números” (FORTALEZA, 2009, p. 11) destacam que apenas 15% da área total verde é patrimônio público, mesmo assim constituindo-se glebas sujeitas ao parcelamento do solo. Calcula-se que somente 2,35% do território de Fortaleza estejam ocupados

por parques, praças e jardins públicos; em termos absolutos, somar-se-iam 786,04 hectares. Desse total 42,73% (335,88 ha) são de áreas invadidas; 15,21% (119,55 ha) são de áreas não implantadas e 10,56% (90,47 ha) são ocupados ou doados, restando **30,55% (240,14 ha) de praças, áreas livres, áreas verdes e parques devidamente implantados.**

Com o passar dos anos, esses espaços públicos, que compõem o patrimônio da cidade, foram se deteriorando em virtude da expansão urbana, desordenada, da escassez de investimentos públicos e da ação de vândalos que, por sua vez, contribuem para que esses bens públicos se encontrem degradados, sujos, mal iluminados e inseguros. Deste modo, os fortalezenses são prejudicados no usufruto de tais logradouros.

Neste contexto, os parques urbanos estão no centro da problemática que envolve os espaços públicos. A preocupação com a conservação, revitalização e divulgação dos parques como espaços urbanos, públicos, para o lazer, recantos para contemplação da natureza, para manifestações culturais, artísticas e esportivas é pertinente, uma vez que essa atitude favorece o desenvolvimento de práticas saudáveis e cidadãs.

Os parques públicos na cidade, com base no Plano Diretor, têm o objetivo de proteger as margens dos recursos hídricos, garantir a drenagem natural das águas pluviais e propiciar áreas de lazer público, a fim de contribuir com a melhoria da qualidade de vida na cidade. Conforme a Lei 7.061 de 16 de janeiro de 1992 (Plano Diretor de Desenvolvimento Urbano de Fortaleza) os parques públicos são conceituados como áreas livres de uso comum, que se destinam ao público em geral. Os Artigos 104 e 107 da Lei Orgânica do Município os definem como bens públicos municipais de uso comum do povo.

Atualmente, em Fortaleza, existem onze parques urbanos: nove que foram criados e são de responsabilidade da administração municipal e dois que foram criados pelo governo estadual. O Horto Municipal Falconete Fialho, subárea integrante do Parque Zoo-Botânico do Passaré é um desses, o qual foi criado através dos Decretos nº 3652 de 1965 e 4904 de 1977.

### 1.1. Aspectos Gerais do Complexo

O Parque Zoo-botânico do Passaré, que funciona desde 2008, é parte do complexo que é formado ainda por um horto municipal que abastece a cidade no fornecimento de mudas e substituição de árvores das vias públicas, uma área verde de preservação e o Zoológico Sargento Prata. O lugar é mantido pela Prefeitura de Fortaleza.

O parque possui uma boa estrutura física com gramados, jardins, arvoredos frutíferos e ornamentais, bem como, alamedas, playground, guarita, banheiros públicos e lanchonete. O local não possui estrutura para caminhadas e equipamentos para exercícios ao ar livre. A parte esportiva conta apenas com um campo de futebol e sua procura por parte do público em geral tem como atrativo o zoológico. O grande diferencial desse parque reside em agregar o Zoológico e o Horto, contribuindo para o favorecimento de projetos de educação focados na preservação ambiental e na proteção aos animais.

## 2.0. A PRESERVAÇÃO DOS RECURSOS HÍDRICOS - FORTALEZA

Com relação ao meio ambiente, o Parque conta com uma Lagoa - Lagoa do Passaré. A proposta de um bioparque para essa área pretende harmonizar a área da lagoa com vegetação importante para



a fauna local. A Lagoa do Passaré e seu entorno passou a pertencer ao Município de Fortaleza por volta do final de 2016.

A lagoa pertence à Bacia Hidrográfica do Rio Cocó e localiza-se próxima à Arena do Castelão. Tem profundidade média de 1,90 metros e a máxima gira em torno de 3,60 metros. Trata-se de uma pequena lagoa, que possui sistema de alimentação pluvial e um olho d'água.

Para uma requalificação desse espaço público, essencial à sua preservação, foram elencados os seguintes espaços a serem criados, alinhados às respectivas atividades e às características específicas esperadas para cada um deles:

- **Espelho D'Água e Entorno Imediato da Lagoa do Passaré**

- A área possuirá um píer que permitirá a instalação de pedalinhos, para apreciação da paisagem do parque, para caminhadas e para a pesca artesanal com anzol.

Após as obras de drenagem, o espelho d'água poderá ter (em condição de cheia máxima) uma área total de até 9,83 hectares. A Lagoa será devidamente dragada e passará a ter dimensão máxima definitiva, após todas as obras de drenagem, com processos de urbanização leve no seu entorno.

A intenção da requalificação da área da lagoa e seu entorno imediato é dar a área todas as condições para que ela se caracterize também como viveiro de aves aquáticas como foi em um passado não distante.

- **Caminhos / Trilhas para Caminhadas**

- A área possuirá passeios internos que permitirão a prática de caminhadas e apreciação da área verde existente no local, assim como também áreas de convivência (pracetas), nos locais em que houverem curvas no passeio, que permitirão a instalação de bancos, mesas de jogos, lixeiras, dentre outros equipamentos e mobiliários urbanos.

- **Prática de Atividade Física**

- A área receberá duas academias ao ar livre com equipamentos padronizados, cuja função é incentivar a população à prática regular da atividade física em benefício da saúde e da melhoria na qualidade de vida dos usuários. Dentre os principais benefícios da academia ao ar livre estão: a gratuidade dos exercícios; a promoção do bem-estar físico e emocional; a melhora da integração social e a comunicação; o fortalecimento dos músculos e das articulações; diminuição do risco de doenças cardíacas e coronarianas, dos níveis de colesterol, o controle da pressão, e a redução do risco da diabetes.
- A área contará também com um campo para a prática de futebol society, também chamado de Futebol 7 (14 jogadores), em um novo local melhor posicionado.

- **Revitalização do Passeio de Contorno Externo**

Esse passeio será um "calçadão" e consistirá de um espaço para caminhadas ao longo dos limites externos do Horto / Zoológico Municipal / Parque da Lagoa do Passaré. Em sua extensão, o calçadão permite ao usuário usufruir de caminhadas, além da contemplação, recreação, bem como áreas sombreadas por árvores que irão estar posicionadas em toda sua extensão. A implantação desse passeio de contorno do Complexo provocará uma revitalização muito importante que visa à

valorização de todo o entorno fazendo com que os pedestres se locomovam com conforto e segurança. Dessa forma, será reduzida a carência da população por espaços públicos de lazer

### 3.0. O CONCEITO DO PARQUE ZOO-BOTÂNICO

A proposta de um bioparque para essa área pretende harmonizar as três subáreas em questão: **Área da Lagoa** (com cobertura vegetal relevante para a fauna local), o **Horto Municipal** e o **Zoológico Municipal**, todas conectadas. O projeto de urbanização leva em conta as contribuições da população local em relação a seus anseios junto ao equipamento em questão e para uma melhor compreensão do todo, o Projeto foi dividido em três trechos:

#### PARQUE ZOO-BOTÂNICO DO PASSARÉ:

- TRECHO 01 – PARQUE DA LAGOA DO PASSARÉ DO PASSARÉ;  
Pranchas 01/15
- TRECHO 02 – SISTEMA VIÁRIO, PASSEIOS INTERNOS E ACESSOS DO HORTO MUNICIPAL E ZOOLOGICO; e  
Pranchas 01/06
- TRECHO 03 – EQUIPAMENTOS E EDIFICAÇÕES DO HORTO MUNICIPAL E ZOOLOGICO.  
Pranchas 01/16

No qual, o TRECHO 01, trata do Projeto de Urbanização do Parque da Lagoa do Passaré, o TRECHO 02 do Projeto de Urbanização do Horto Municipal e Zoológico e o TRECHO 03 do Projeto de Arquitetura de Edificações e Equipamentos do Horto e Zoológico.

Foi realizada uma reunião na sede do Horto Municipal em setembro de 2018 quando foram recebidas as demandas da população local, associações e órgãos da Prefeitura de Fortaleza envolvidos na questão. A maior parte dessas demandas foram atendidas, conforme relação que se segue:

- Cercamento do entorno do parque para melhor segurança do local e funcionamento até 21:00h, complementado com boa iluminação, tanto de caráter geral como a iluminação dos diferentes equipamentos;
- Calçadão no entorno do parque para caminhadas;
- Passeios internos em toda a extensão da área do Parque da Lagoa do Passaré (em áreas periféricas aos limites do espelho d'água em condição da cheia máxima);
- Pier sobre a Lagoa do Passaré para a prática de pedalinhas com um passeio à base de piçarra, interligando as duas entradas opostas do parque que deverá ser alagável nos períodos de cheia da Lagoa;
- Academias ao ar livre (02) para prática de atividade física;
- Campo de Futebol *Society*; e

EDITAL Nº 5170  
RDC PRESENCIAL CPL Nº. 004/2020  
PROCESSO Nº P002182/2019

FL.113

- Estacionamentos internos nas duas entradas principais do Parque.

O local a que se refere o presente projeto diz respeito a um espaço público existente no bairro Passaré, Fortaleza. O parque é acessado, principalmente, pela Avenida Prudente Brasil (acesso 01), a oeste, e pela Avenida da Saudade (acesso 02), a leste, conforme pode ser observado na FIGURA Nº 1.1.

Esse espaço público constitui a denominada Área de Intervenção do Projeto, sendo o objeto do projeto de requalificação ora proposto com área total de **291.684,73** metros quadrados (**29,17 hectares**) e perímetro de 3.675,65 metros, dentro desses **3.720,41 metros quadrados (0,37 hectares)** foram cedidos para implantação da Clínica Veterinária pela SCSP, restando **287.964,43** metros quadrados (**28,79 hectares**) e perímetro de 3.743,90 metros para a Área de Intervenção do Projeto (ver Trecho 01 - Planta Geral de Urbanização na PRANCHA Nº 01/17). O espaço se situa dentro do polígono formado pela avenida Dr. Silas Munguba ao norte, pela Avenida Prudente Brasil a oeste, pela Avenida dos Paroáras ao sul e pela Avenida da Saudade a leste, como se pode observar na FIGURA Nº 1.1 a seguir. A maior parte da área corresponde ao **Parque da Lagoa do Passaré**, que utiliza **173.430,43** metros quadrados (**17,34ha**), aproximadamente, no lado norte, leste e oeste. No setor sul desse polígono encontra-se o **Horto Municipal**, que ocupa uma área de **72.961,55** metros quadrados. (**7,29 hectares**). Finalmente, entre a área do Horto e do Parque situa-se a área ocupada pelo Zoológico Sgto. Prata, ocupando área de **41.575,56** metros quadrados (**4,15 hectares**), atualmente.



**FIGURA Nº 1.1 – LOCALIZAÇÃO E ACESSOS AO PARQUE ZOO-BOTÂNICO DO PASSARÉ**



### 3.1. O Parque da Lagoa do Passaré (Trecho 01)

O projeto foi desenvolvido considerando-se, inicialmente, a relevância e o porte da **Lagoa do Passaré**, o qual ocupa boa parte da área livre do parque e estende-se sobre o limite da poligonal para implantação do Parque na sua cheia máxima. Por conta disto não é possível cercar toda a sua área, motivo este que levou o **Passeio de Contorno Externo** ser interrompido em alguns trechos (ver Trecho 01 - Planta de Implantação com foto aérea do Passeio de Contorno Externo na PRANCHA 02/17).

Como itens de projeto para esta área, foi proposto um pequeno píer sobre a Lagoa, o qual permitirá caminhadas por sobre o espelho d'água da Lagoa e a realização de passeios na Lagoa, através de pedalinhos, para que o espaço seja melhor utilizado. E para interligar as duas entradas do parque, foi proposto um passeio com base de piçarra contornando a Lagoa, o qual, este deverá ser alagável no período de cheia máxima da Lagoa (ver na Planta Geral de Urbanização na PRANCHA 01/17).

Projetou-se, em seguida, o Passeio Interno que se estende ao longo das duas áreas de acesso ao Parque, tendo seu desenho influenciado pela lagoa, criando um caminho diversificado e arborizado, (ver Planta Geral de Urbanização na PRANCHA 01/17 e seus detalhes podem ser visto nas PRANCHAS Nº 03/17 a 06/17 e 12/17). O passeio consolida um corredor de arborização produzindo área linear sombreada em toda a extensão dos passeios com 3,0 metros de largura, pavimentado com bloco intertravado de concreto, na cor amarelo ocre.

As Áreas de Convivência (pracetas) que fazem parte do Passeio Interno foram situadas próximas às curvas do percurso (ver as Plantas de Detalhamento do Passeio Interno nas PRANCHAS 03/17 a 06/17). Ainda sobre as Áreas de Convivência, estas são prioritariamente sombreadas pela arborização e equipadas com bancos pré-moldados de concreto armado e lixeiras.

As Academias ao Ar Livre também foram dispostas em dois setores do parque, sendo uma na extremidade oeste, junto à Entrada 1, com acesso pela Avenida Prudente Brasil, e outra na extremidade leste, junto à Entrada 2, com acesso pela Avenida da Saudade (ver Planta Geral de Urbanização na PRANCHA 01/17). Essas áreas deverão ser providas de equipamentos especiais voltados à execução de exercícios físicos por pessoas de diferentes faixas etárias, (jovens, adultos e idosos). Os equipamentos, que serão especificados a seguir, deverão ser confeccionados com materiais e formas resistentes à sua intensa utilização e às intempéries, visto se tratar de um espaço aberto e público, e com cores fortes e chamativas, de forma a se destacarem na paisagem e a tornarem esses espaços atrativos à população local (ver os detalhes de mobiliário e equipamentos na PRANCHA 12/17).

Foram posicionadas duas áreas para estacionamento junto às entradas do parque. O parque contará com duas entradas, a **Entrada 1**, principal e já existente pela Avenida Prudente Brasil e a **Entrada 2**, projetada, pela Avenida da Saudade. O Estacionamento 1, próximo à Entrada 1, setor leste, possui 138 vagas (ver a ampliação do setor na PRANCHA 10/17) e o Estacionamento 2, próximo à Entrada 2 do parque, setor oeste, possui 64 vagas (ver a ampliação do setor na PRANCHA 11/17).

O projeto do Campo de Futebol, foi desenvolvido considerando-se, inicialmente, as medidas do Campo de Futebol já existente, assim como também os seus equipamentos. Todavia ele foi projetado em área, melhor localizada e com um melhor acesso, próximo ao estacionamento e à Entrada 2 do Parque. Procedeu-se à adequação desse equipamento aos dimensionamentos considerados em campos de *futebol society*, também chamado de Futebol 7, que é disputado por equipes, cada uma com 7 jogadores na linha. O tamanho de um campo adequado para futebol *society* é de no mínimo 25 metros x 45 metros e no máximo 35 x 55 metros, e as medidas previstas para este campo foram as mínimas de 25m x 45m (área do campo de futebol), área gramada com marcação de 30,40 metros x 50,40 metros e alambrado contornando todo o campo.

Instalados próximo ao Campo e distando 1,50m do limite do mesmo, foram projetados bancos de alvenaria e com dimensões aproximadas de 1,50 metro de comprimento x 0,47 metro de largura, sendo distribuídos nas laterais, setor leste e oeste, criando oportunidade para a contemplação dos jogos (ver os detalhes de mobiliário e equipamentos do campo de futebol na PRANCHA 14/17).

## 3.2. O Zoológico Municipal

### 3.2.1. CARACTERÍSTICAS DO EMPREENDIMENTO

O Parque Zoológico Municipal Sargento Prata foi inaugurado em 1976 na Avenida Prudente Brasil, nº 685, bairro Passaré, Fortaleza, Ceará. Está localizado hoje, em uma área de 145.000m<sup>2</sup> (14,5ha) onde 4,0 hectares são destinados aos recintos e edificações do Zoológico. As edificações



**EDITAL Nº 5170**  
**RDC PRESENCIAL CPL Nº. 004/2020**  
**PROCESSO Nº P002182/2019**

FL.116

construídas totalizam uma área de 3.579m<sup>2</sup>. O horário de funcionamento ocorre de terça a domingo de 8:00hrs às 16:00hrs, com entrada gratuita.

O empreendimento está subdividido nos seguintes setores:

- 1. Veterinária;
- 2. Nutrição;
- 3. Recintos dos animais; e
- 4. Almoxarifado e Administração.

Possui um quadro de 78 funcionários, 3 técnicos (Veterinário, Biólogo e Zootecnista) e 2 estagiários.

Atualmente conta com um plantel de 162 indivíduos de 44 espécies entre mamíferos, aves e répteis. O abastecimento de água para consumo geral do empreendimento é realizado por meio de poço artesanal e para o consumo humano que se dá por meio da Companhia de Água e Esgoto do Ceará (CAGECE).

Os resíduos provenientes da administração, banheiros e varrição são recolhidos pelo sistema de coleta pública municipal. Os mesmos são acondicionados em coletores ou lixeiras e posteriormente são armazenados em sacos plásticos na área de armazenamento, para o devido transporte.

O esgoto doméstico é destinado para o sistema de saneamento básico municipal.

### **3.2.2. PROGRAMA DE ATIVIDADES ATUAL**

Respeitando a Instrução Normativa do Ibama nº 07/2015 de 30 de abril de 2015, o Zoológico possui:

- 37 recintos adaptados de acordo com as necessidades de cada animal;
- Um setor extra para animais excedentes;
- Um setor de quarentena;
- Um setor de nutrição com instalações destinadas para alimentação animal e biotério para manutenção e criação de organismos vivos com finalidade de alimentação dos animais do plantel;
- Uma equipe com 8 (oito) tratadores devidamente treinados para o desempenho das funções;
- Um ambulatório veterinário;
- Uma sala de necropsia;
- Uma equipe de vigilância composta com 28 (vinte e oito) servidores em escala de 12x36 horas, em regime diurno e noturno;
- Sanitários feminino, masculino e para necessidades especiais; e
- Bebedouro para o uso público.

Dispõe também de:

- Prédio administrativo com recepção;
- Controle de número de visitantes através de catracas manuais;
- Estacionamento privativo para funcionários;
- Serviço de portaria;
- Áreas Verdes;
- Passarelas com acesso em rampa em todo o parque;
- Lixeiras para coleta seletiva; e
- Prédio com almoxarifado, copa, vestiário e banheiros masculino e feminino para funcionários.

O Zoológico dispõe ainda de serviço de limpeza e zeladoria, composto por 28 (vinte e oito) servidores em escala 12x36 horas.

### 3.2.3. PERSPECTIVAS

O Zoológico Municipal Sargento Prata tem crescido ao longo dos anos desde a sua inauguração, porém ainda conta com a mesma infraestrutura inicial que nos dias atuais encontram-se em situações precárias e desatualizadas, não acompanhando o crescimento urbano de Fortaleza.

A **construção de um prédio técnico** irá contribuir para um melhor acompanhamento dos animais do plantel proporcionando uma alta qualidade de vida e minimizando problemas de saúde. Assim como poderemos contar com uma estrutura completa para atender demandas que hoje o parque não suporta.

A **inclusão de um serpentário e um novo recinto para animais de grande porte** irá acrescentar oportunidades de crescimento do nosso plantel aumentando a variabilidade e colaborando para a preservação da biodiversidade.

Percebe-se que a cada ano cresce também a diversificação dos visitantes do parque e a procura por novos recintos, novos animais e novas atividades que é o que se espera conseguir a partir do novo projeto do

### 3.3. O Horto Municipal

O Horto Florestal Municipal de Fortaleza é uma das subáreas que compõe o Parque Ecológico do Passaré, com área aproximada de 8,6 hectares. O Horto é responsável por produzir, cultivar e fornecer as plantas que compõem o paisagismo e a arborização das ruas, avenidas e equipamentos públicos da capital. O Horto também fornece às mudas utilizadas nas diversas ações relacionadas ao tema Meio Ambiente, promovidas pela Gestão Municipal, como doações em datas comemorativas, a exemplo da semana do meio ambiente, além das ações de combate a pontos de lixo.

Requalificado e reaberto à visitação pública em fevereiro de 2018, o Horto tem atualmente como serviços prestados diretamente a população:

- Sede do grupo de Escoteiros Sargento Prata, que conta atualmente com cerca de 120 membros;

- Doação de mudas à população;
- Visitas Guiadas;
- Escolinha ambiental;
- Parquinho infantil;
- Trilha Ecológica;
- Áreas de piquenique;
- Praças; e
- Doação de massa verde de plantas medicinais.

Em termos numéricos, o Horto produz hoje cerca de 130 (cento e trinta) espécies distintas de plantas, distribuídas em 4 (quatro) setores de produção (ornamentais, palmeiras, nativas/ frutíferas/ florestais e medicinais). Em 2018, foram produzidas no Horto Municipal mais de 260 mil mudas. As doações feitas diretamente à população, às entidades da sociedade civil e órgãos públicos ultrapassaram as 42 mil mudas. Outras 108 mil foram plantadas em projetos paisagísticos, de arborização e na implantação de hortas medicinais. Sua arborização é composta de cerca de 140 (cento e quarenta) espécies de árvores, e inclui espécies das mais distintas regiões do Brasil e do mundo. Espécies como baobá, paineiras, pau-brasil, ipês e jacarandás contribuem para uma flora diversificada, que possui um relevante papel na dinâmica ecossistêmica da região, servindo como matriz de dispersão de sementes, regulação ambiental e suporte para a vida de uma fauna diversa.

Com os investimentos previstos, espera-se que o Horto se consolide como um importante parque botânico e polo de produção de mudas. A Escola Ambiental, com suas salas de aula, museu e auditório permitirá disseminar as boas práticas de educação ambiental e cuidados com o meio ambiente. A reforma das vias garantirá a acessibilidade aos mais diversos públicos, especialmente crianças e aqueles que possuem dificuldades de locomoção.

A modernização do espaço permitirá a intensificação da produção, que deve ser superior à 300 mil mudas ao ano, o que permitirá o atendimento aos visitantes que serão atraídos pela nova estrutura do Complexo do Passaré.

A construção de uma “casa de vegetação” da casa de vegetação deve permitir a produção de espécies que não são possíveis com a estrutura atual, a estimativa é ampliar a produção para cerca de 200 espécies, incluindo orquídeas e suculentas.

#### **4.0. IMPACTOS DO PROJETO NA ESTRUTURAÇÃO URBANA DE FORTALEZA**

O projeto de implantação do Parque Zoo-Botânico provocará uma revitalização muito importante que visa à valorização dos espaços públicos de Fortaleza. A qualidade do espaço público proposto depende da correta implantação da urbanização de acordo com o projeto elaborado. Dessa forma, será minimizada a carência da população por espaços públicos de lazer.

A implantação do Passeio de Contorno do Horto / Zoológico Municipal provocará uma revitalização muito importante que visa à valorização de todo o entorno fazendo com que os pedestres se locomovam com conforto e segurança. E que o espaço completo do Complexo do Passaré seja exposto ao público em toda a sua abrangência.

A Avenida Prudente Brasil, a Avenida dos Paroáras, a Avenida da Saudade e a Rua Delta serão as vias beneficiadas com esta intervenção urbana. Assim como a Lagoa do Passaré, que passará por um processo de revitalização com a sua inclusão no Parque.

Finalmente, segue-se a este capítulo a apresentação das pranchas com os desenhos técnicos do projeto ora descrito, em escala adequada e ao nível de detalhe necessário à execução das obras, com dimensões e indicações das soluções projetuais elaboradas e das especificações de materiais construtivos.

## **TRECHO 01 – PROJETO URBANÍSTICO - PARQUE DA LAGOA DO PASSARÉ**

### **• PRANCHA Nº 1/17**

- Planta Geral de Urbanização do Parque Zoo-Botânico do Passaré;

### **• PRANCHA Nº 2/17**

- Planta de Situação do Passeio de Contorno Externo;
- Planta de Situação do Passeio de Contorno Externo – Entrada 1; e
- Planta de Situação do Passeio de Contorno Externo – Entrada 2.

### **DETALHES:**

### **• PRANCHA Nº 3/17**

- Planta Baixa do Passeio Interno – TRECHO 1.

### **• PRANCHA Nº 4/17**

- Planta Baixa do Píer e Passeio Interno (Alagável).

### **• PRANCHA Nº 5/17**

- Planta Baixa do Passeio Interno – TRECHO 2; e

### **• PRANCHA Nº 6/17**

- Planta Baixa do Passeio Interno – TRECHO 3.

### **• PRANCHA Nº 7/17**

- Planta Baixa / Detalhes do Passeio de Contorno Externo (com paisagismo);
- Planta Baixa / Vista / Corte / Detalhes da Cerca de Contorno Externo (Ref: Gradil Belgo Nylofor 2,03m);

- Vista / Corte / Detalhes do Muro Alvenaria (contornando o Parque com o confinante Banco do Nordeste); e
- Vista da Cerca de Concreto (contornando o Parque com terrenos de particulares).
- **PRANCHA Nº 8/17**
  - Planta Baixa e Vista dos Portões de Acesso - Entrada e Saída (Pedestres) e Portões de Acesso - Entrada e Saída (Veículos) do Parque (Urbanização / Paisagismo) – Entrada 1.
- **PRANCHA Nº 9/17**
  - Planta Baixa e Vista do Portão de Acesso – Entrada e Saída (Pedestres) e Portões de Acesso – Entrada e Saída (Veículos) do Parque (Urbanização / Paisagismo) – Entrada 2.
- **PRANCHA Nº 10/17**
  - Planta Baixa do Estacionamento 1 (com paisagismo) – Entrada 1; e
  - Corte AA e BB do Estacionamento 1 – Entrada 1.
- **PRANCHA Nº 11/17**
  - Planta Baixa do Estacionamento 2 (com paisagismo) – Entrada 2; e
  - Corte CC do Estacionamento 2 – Entrada 2.
- **PRANCHA Nº 12/17**
  - Planta Baixa / Corte / Detalhes do Passeio Interno (com paisagismo); e

Obs: Com detalhes de bancos e lixeiras.

- Planta Baixa / Corte / Detalhes do Passeio Interno (alagável);
- Planta Baixa e Detalhes das Áreas das Academias ao Ar Livre (02).

Obs: Com aparelhos de ginástica.

- **PRANCHA Nº 13/17**
  - Detalhes do Pier (Ponte em Pilotis sobre a Lagoa do Passaré); e
  - Corte DD do Pier.



- **PRANCHA Nº 14/17**
  - Planta Baixa do Campo de Futebol Society;
  - Detalhes do Campo de Futebol Society (cortes); e
  - Proposta de Iluminação para o Campo de Futebol.
  
- **PRANCHA Nº 15/17**
  - Proposta de Layout para Iluminação do Parque (Passeio Interno / Academias / Pier / Campo de Futebol); e
  - Detalhes das Luminárias / Postes.
  
- **PRANCHA Nº 16/17**
  - Demolir / Construir.
  
- **PRANCHA Nº 17/17**
  - Acessibilidade / Rampas

## MEMORIAL DESCRITIVO

### 1. INTRODUÇÃO

A Prefeitura Municipal de Fortaleza, através da Secretaria Municipal de Desenvolvimento Urbano e Infraestrutura SEINF, vem investindo no desenvolvimento da cidade, a fim de possibilitar um crescimento planejado para a mesma, garantindo uma melhoria contínua na qualidade de vida de seus habitantes, com isso, está beneficiando essa população, com o projeto denominado Parque Zoo-Botânico do Passaré / Fortaleza, que, por sua vez, é composto de três subáreas: Parque da Lagoa do Passaré, Zoológico Municipal e Horto Municipal.

A Autarquia de Urbanismo e Paisagismo de Fortaleza – URBFOR, responsável pelo Projeto, tem como finalidade executar as políticas públicas relacionadas à conservação do ambiente natural do município, com foco na arborização, paisagismo e manutenção da rede de drenagem natural da cidade, nos limites de sua competência. É vinculada à Secretaria Municipal de Conservação e Serviços Públicos (SCSP) e integra a Administração Indireta do Poder Executivo Municipal.

Compõem este trabalho, uma exposição da metodologia adotada, o relato dos estudos básicos, o dimensionamento dos elementos de drenagem, terraplenagem e pavimentação, quadro de quantidades, as especificações de materiais e serviços e as peças gráficas, contendo todos os elementos necessários a execução dos serviços.

## DRENAGEM

### 2. DRENAGEM

#### 2.1. Metodologia Adotada

No desenvolvimento do projeto de drenagem da Lagoa do Passaré foram cumpridas as seguintes etapas principais:

- a) Análise da bacia de micro e macrodrenagem, que contribui para a área a ser drenada, utilizando a planta de levantamento aerofotogramétrico da região;
- b) Diagnóstico “in loco” dos problemas existentes, e consequente determinação das áreas a serem drenadas;
- c) Estudo preliminar do traçado da drenagem projetada, através de exame dos divisores d’água;
- d) Definição do caminhamento dos condutos em harmonia com a topografia local;

- e) A concepção adotada para o estudo de vazão afluente, foi utilizado o método do Hidrógrafa Unitário Triangular (Soil Conservation Service) e o Método Racional;
- f) Para o dimensionamento do Bueiro (Macro drenagem) projetada foi utilizado à vazão afluente do Hidrógrafa Unitário Triangular;
- g) Para o dimensionamento da galeria projetada (Micro drenagem) foi utilizado à vazão definida pelo o método racional;
- h) Foi projetado também galeria retangular em concreto armado, na Rua Tomaz Idelfonso;
- i) Dimensionamento hidráulico;
- j) Levantamento dos quantitativos.

## **2.2. Estudos Básicos**

### **2.2.1. Estudo Hidrológico**

- o Generalidades

As precipitações se constituem na realidade, os insumos básicos para um sistema de drenagem. A partir do seu conhecimento, é que se determinam os escoamentos e conseqüentemente elaborados os dimensionamentos hidráulicos.

As obras são dimensionadas não em função da vazão máxima absoluta, o que seria antieconômico, mas em função de uma “vazão de projeto” que será uma solução de compromisso entre os possíveis danos causados pela falta de capacidade de escoamento e o custo das obras, assim, proporcionamos uma proteção contra uma dada precipitação que tenha uma probabilidade de ocorrência predeterminada.

### **2.2.2 Chuvas Intensas**

O conhecimento das intensidades das precipitações, para diversas durações de chuva e período de retorno são dados fundamentais para dimensionamento de sistemas de drenagem urbana.

Para definição da chuva de projeto, foram utilizados os dados brutos da Funceme, no período de 1974 a 2015, onde foi coletado as precipitações máximas diárias anuais. No entanto, com posse desses dados, foi utilizado o programa EXVAL, que foram gerados dados estatísticos, onde foi escolhido o modelo probabilístico do Pearson Tipo III, largamente utilizado para o Nordeste.

### **2.2.3 Descargas**

Para dimensionamento das obras de drenagem, foram determinadas as descargas de projeto utilizando-se o “Método Racional”, largamente empregado para projetos de drenagem urbana, dado pelas seguintes expressões respectivamente:

### 2.2.3.1 Método de Hidrograma Unitário Triangular

- Metodologia Kirpich

Esta metodologia é utilizada para o cálculo dos diversos tempos, para a determinação da vazão de pico da bacia em estudo.

- Tempo de Concentração (TC):

$$t_c = 57 \times \left( \frac{L^3}{H} \right)^{0.385}$$

Utilizando os valores retirados da bacia hidrográfica, tem-se:

$$t_c = 0,84 \text{ horas}$$

- Tempo de Retardamento (  $t_{ret.}$  ):

$$t_{lag} = 1,67 \times t_p$$

$$t_{lag} = 0,96 \text{ horas}$$

- Intervalos de Tempos (  $\Delta t$  ):

$$t_r = t_c / 6$$

$$\Delta t = 0,14 \text{ horas}$$

- Tempo de Pico ( $t_p$ ):

$$t_p = t_r / 2 + 0,6 \times t_c$$

$$t_p = 0,57 \text{ horas}$$

- Tempo de Base ( $t_b$ ):

$$t_b = 2,67 \times t_p$$

$$t_b = 1,52 \text{ horas}$$

- Vazão de Pico ( $V_p$ ):

$$V_p = 0,2083 \times A / t_p$$

$$V_p = 0,54 \text{ m}^3 / \text{s}$$

O conhecimento das intensidades das precipitações, para diversas durações de chuva e período de retorno são dados fundamentais para dimensionamento de sistemas de drenagem urbana.

Para definição das chuvas de projeto, utilizando o método racional, foi usada a equação definida pela Universidade Federal do Ceará - UFC, conforme a seguinte:

$$i = \frac{2345,29T^{0,173}}{(t + 28,31)^{0,904}}$$

Onde:

i = intensidade média de chuva em mm / h, para duração de t minutos

tc = tempo de concentração, em minutos

T = tempo de retorno em anos

Para dimensionamento das obras de drenagem foram determinadas as descargas de projeto utilizando-se o “Método Racional” largamente empregado para projetos de drenagem urbana, dada pela seguinte expressão:

$$Q = C i A$$

Onde: Coeficiente de escoamento superficial

i = intensidade da chuva crítica

A = área da bacia que contribui para a seção considerada

Levando-se em conta que para a adoção correta do referido método, as condições de intensidade constante de chuva durante toda a sua duração e homogeneidade em toda área da bacia, deveriam ocorrer o que dificilmente se verificam na prática, consideramos a homogeneidade através de um “coeficiente de dispersão” da chuva, para as áreas maiores que 50ha, dando origem à expressão.

$$Q = D C i A$$

Onde:

D é o coeficiente de dispersão da chuva e é dado pela expressão do tipo  $D = A^{-k}$  sendo A área da bacia e K um coeficiente igual a (-0,10). Para áreas maiores que 50ha será então utilizado o referido coeficiente, ressaltando-se que serão adotadas as vazões calculadas para área até 50ha sem o uso do coeficiente. Enquanto os valores das vazões calculadas com o coeficiente de dispersão for inferior à vazão calculada com área de 50ha, o valor adotado será constante e igual ao último.

Para coeficiente de escoamento superficial “C”, utilizou-se o valor 0,80 por considera uma região homogênea.



## 2.2.4 Calculo da Chuva intensa utilizando o método de José Jaime Taborga Torrico

Para os períodos de retornos de 20 anos, 50 anos e 100 anos, calculou-se a precipitação media para 24 horas, 1 hora e 6 minutos, conforme a seguir:

### Precipitação de 1 dia - 24 horas

Posto: Funceme	P1dia (mm)	P24h (mm)
Tr = 20 anos	212,23	233,45
Tr = 50 anos	283,45	311,80
Tr = 100 anos	352,07	387,28

### Precipitação 24 horas - 1 hora

Posto: Funceme	P24h (mm)	ISOZONA C	P1h (mm)
Tr = 20 anos	233,45	39,30	91,75
Tr = 50 anos	311,80	38,80	120,98
Tr = 100 anos	387,28	38,40	148,71

### Precipitação 1 hora - 6 minutos

Posto: Funceme	P1h (mm)	ISOZONA C	P6min. (mm)
Tr = 20 anos	91,75	9,80	8,99
Tr = 50 anos	120,98	9,80	11,86
Tr = 100 anos	148,71	8,80	13,09

## 2.3 Estudo Topográfico

Foi realizado um levantamento e um nivelamento com estaqueamento a cada 20,00m, ao longo do trecho da Avenida, utilizando a topografia com cotas altimétricas com referencial de nível "RN" do IBGE.

## 2.4 Concepção do Sistema

Para o dimensionamento do sistema de drenagem da Avenida, foi utilizado para o dimensionamento da microdrenagem o "Método Racional" e para a macrodrenagem o método do Hidrógrafa Unitário Triangular.

Atendendo a conformação topográfica da área e seguindo o caminho do canal existente, devendo ser demolido o canal existente para implantação do novo canal, dimensionou-se um canal retangular em concreto armado, conforme os pontos hidráulicos a seguir:

### Macro drenagem

#### Ponto Hidráulico 1 - 2.

#### Canal Retangular

S =(5,00x1,20) m

I = 0,0040m/m

Extensão = 56,17m

### **Bueiro**

S = 2(2,50x1,00) m

I = 0,0040m/m

Extensão = 5,07m

### **Canal Retangular**

S = (5,00x1,20) m

I = 0,0040m/m

Extensão = 149,26m

### **Bueiro**

S = 2(2,50x1,00) m

I = 0,0040m/m

Extensão = 19,50m

## **2.5 Dimensionamento Hidráulico**

### **2.5.1 Galeria com Seção Retangular**

Utilizou-se a fórmula de Manning, com coeficiente, função de natureza das paredes igual a 0,014 para galerias em concreto armado.

Expressão;

$$Q = 1/n \times Sh \times Rh^{2/3} \times I^{1/2}$$

Onde:

Q - vazão;

n - coeficiente que depende das paredes da seção;

Sh - seção molhada;

Rh - raio hidráulico;

I - declividade.

### **2.5.2 Período de Retorno (T)**

Foi utilizado estudo para período de retorno com, T = 20 anos, T = 50 anos e T = 100 anos, onde foi adotado para o dimensionamento do projeto T = 50 anos, para o dimensionamento do canal e cota cheia máxima.

## **TERRAPLENAGEM**

### **3. PROJETO DE TERRAPLENAGEM**

#### **3.1 Metodologia Adotada**

Para elaboração do projeto que orientará a execução dos serviços de terraplenagem da Lagoa do Passaré, foram cumpridas as seguintes etapas principais:

- a) Será executado uma terraplenagem na Lagoa, através das seções transversais em cada estaca eixo, utilizando-se a planta oriunda do levantamento planialtimétrico;
- b) Visitas ao local, onde foram estudadas opções tecnicamente viáveis que condicionassem o projeto o mais possível a realidade local;
- c) Foi definido a cota 12 para realização de dragagem da lagoa;
- i) Os volumes de terraplenagem apresentados através das seções transversais, são volumes geométricos, volumes compactados, não considera volume apontado por carradas;
- j) Quadro resumo de terraplenagem

## PAVIMENTAÇÃO

### 4. PROJETO DE PAVIMENTAÇÃO

#### 4.1 Metodologia Adotada

Para elaboração do projeto de pavimentação dos estacionamentos do Parque, cumpriram-se as seguintes etapas principais:

- a) Será executado logo após a terraplenagem as camadas de pavimento dimensionado, obedecendo o greide projetado, no projeto de terraplenagem;
- b) Após a execução da terraplenagem e construção do subleito com CBR=12% será realizado a camada de sub-base em solo estabilizado com 0,10m de espessura, com CBR mínimo de 20%;
- c) Para a camada de base será realizada em solo brita, com espessura de 0,15m, com CBR mínimo de 80%, sobre a camada da sub-base;
- d) O pavimento foi dimensionado pelo Método Pavimentos Urbanos da Prefeitura de São Paulo, onde foi considerada para o estacionamento, com o volume de tráfego leve, que corresponde uma altura de 0,36m, conforme a seguir:

- 1) Sub-Base (Solo estabilizado) -----0,10m
- 2) Base (Solo 50% + Brita 50%) -----0,15m
- 3) Piso Intertravado (6 cm) + Coxim (5 cm) -----0,11m

EDITAL Nº 5170  
RDC PRESENCIAL CPL Nº. 004/2020  
PROCESSO Nº P002182/2019

FL.129

**ANEXO XIX - PEÇAS GRÁFICAS**

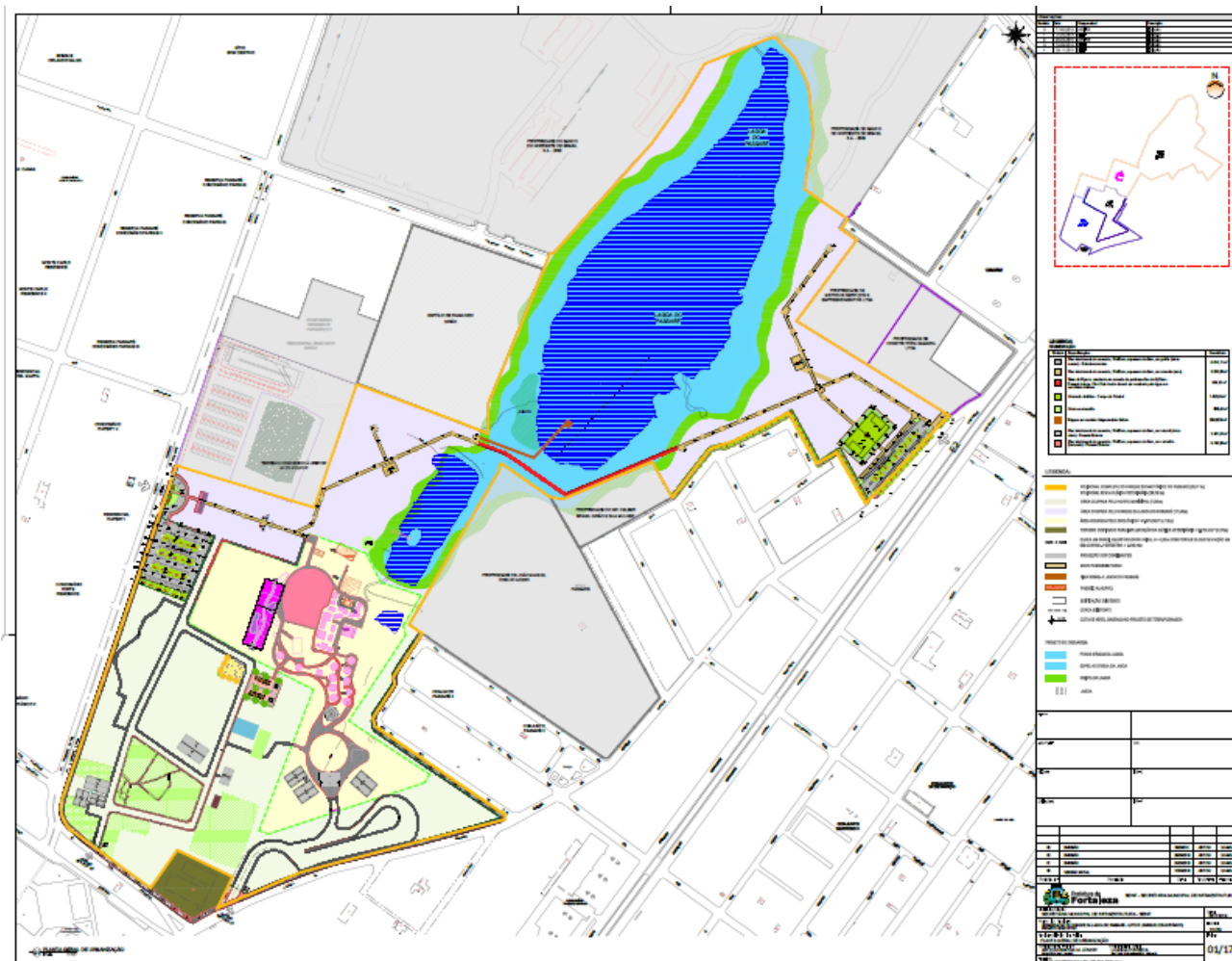

**EDITAL Nº 5170**  
**RDC PRESENCIAL CPL Nº. 004/2020**  
**PROCESSO Nº P002182/2019**

FL.130

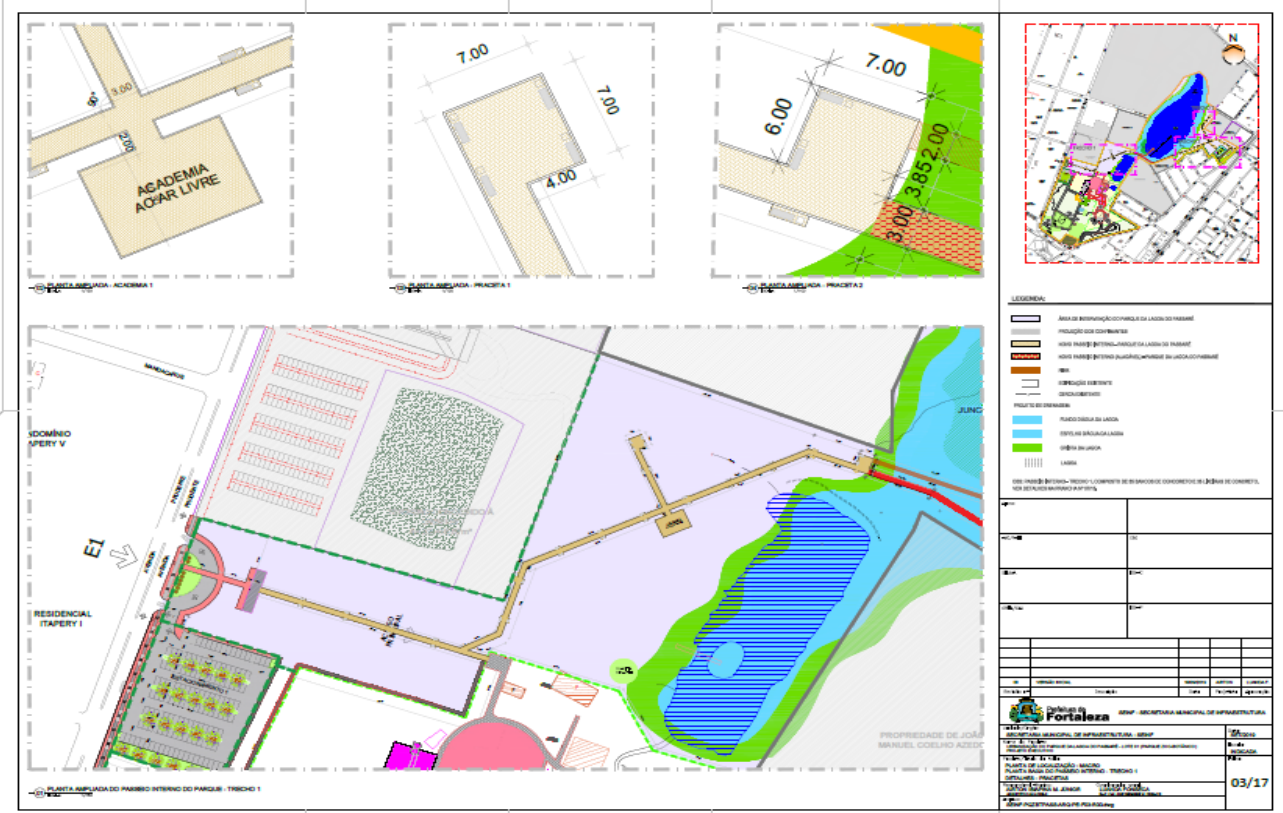
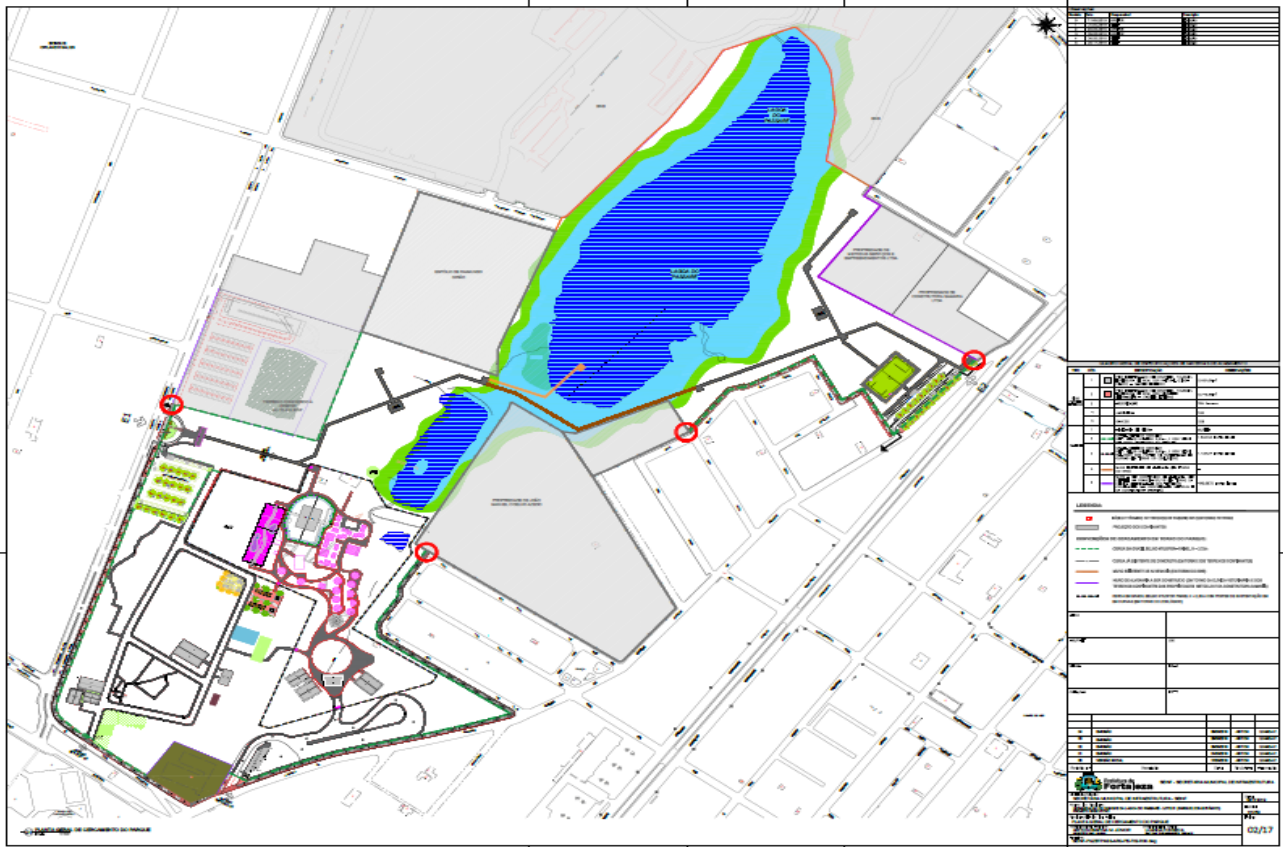



**EDITAL Nº 5170**  
**RDC PRESENCIAL CPL Nº. 004/2020**  
**PROCESSO Nº P002182/2019**

FL.131

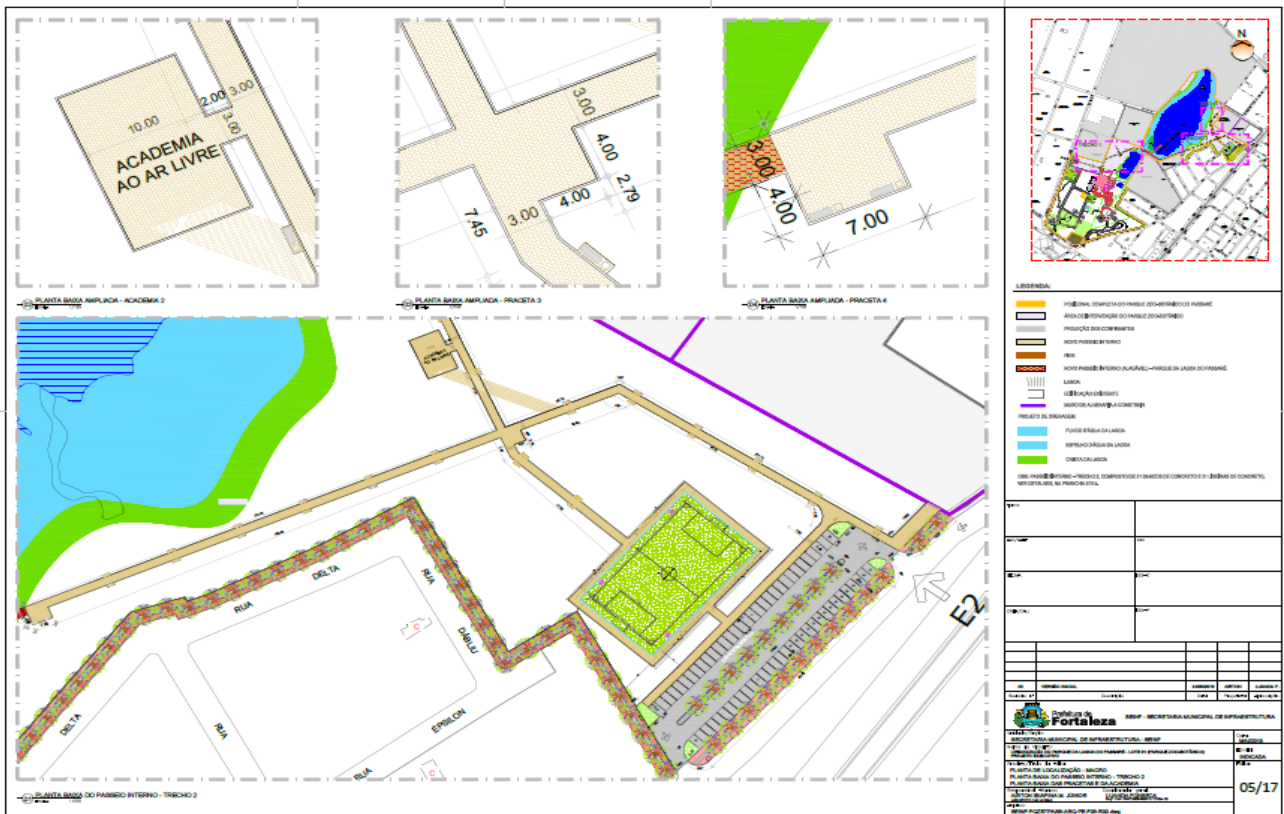
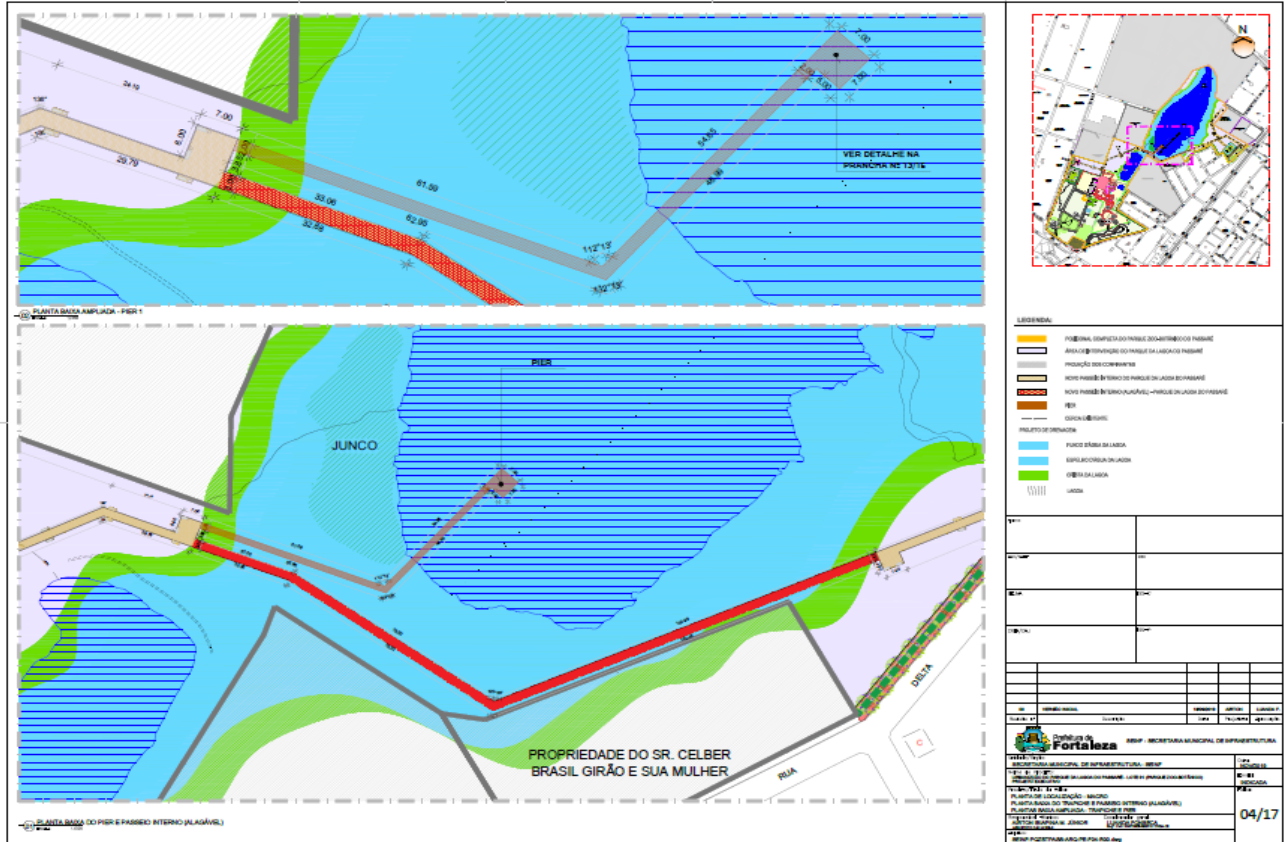

**EDITAL Nº 5170**  
**RDC PRESENCIAL CPL Nº. 004/2020**  
**PROCESSO Nº P002182/2019**

FL.132

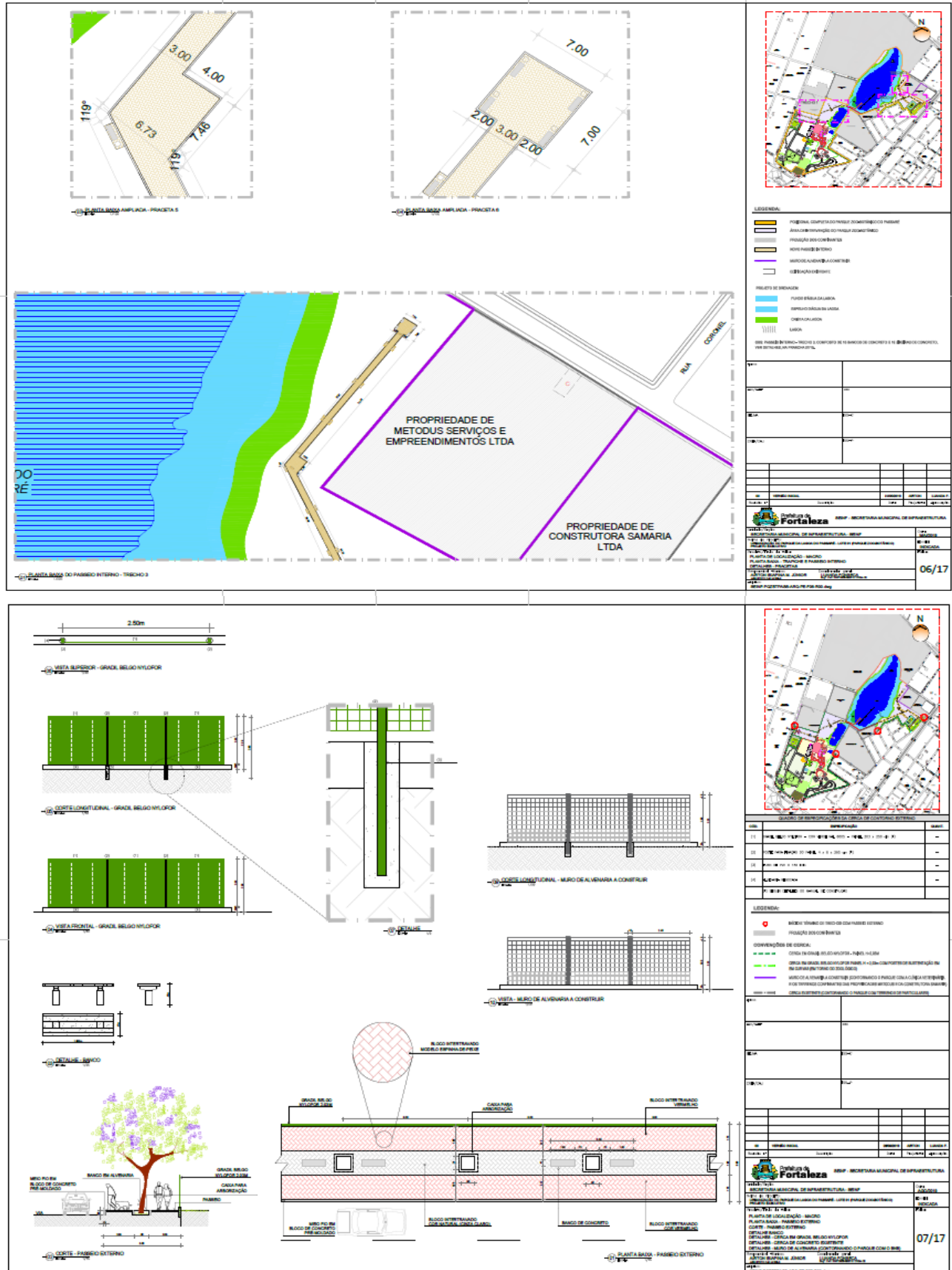



EDITAL Nº 5170  
RDC PRESENCIAL CPL Nº. 004/2020  
PROCESSO Nº P002182/2019

FL.133

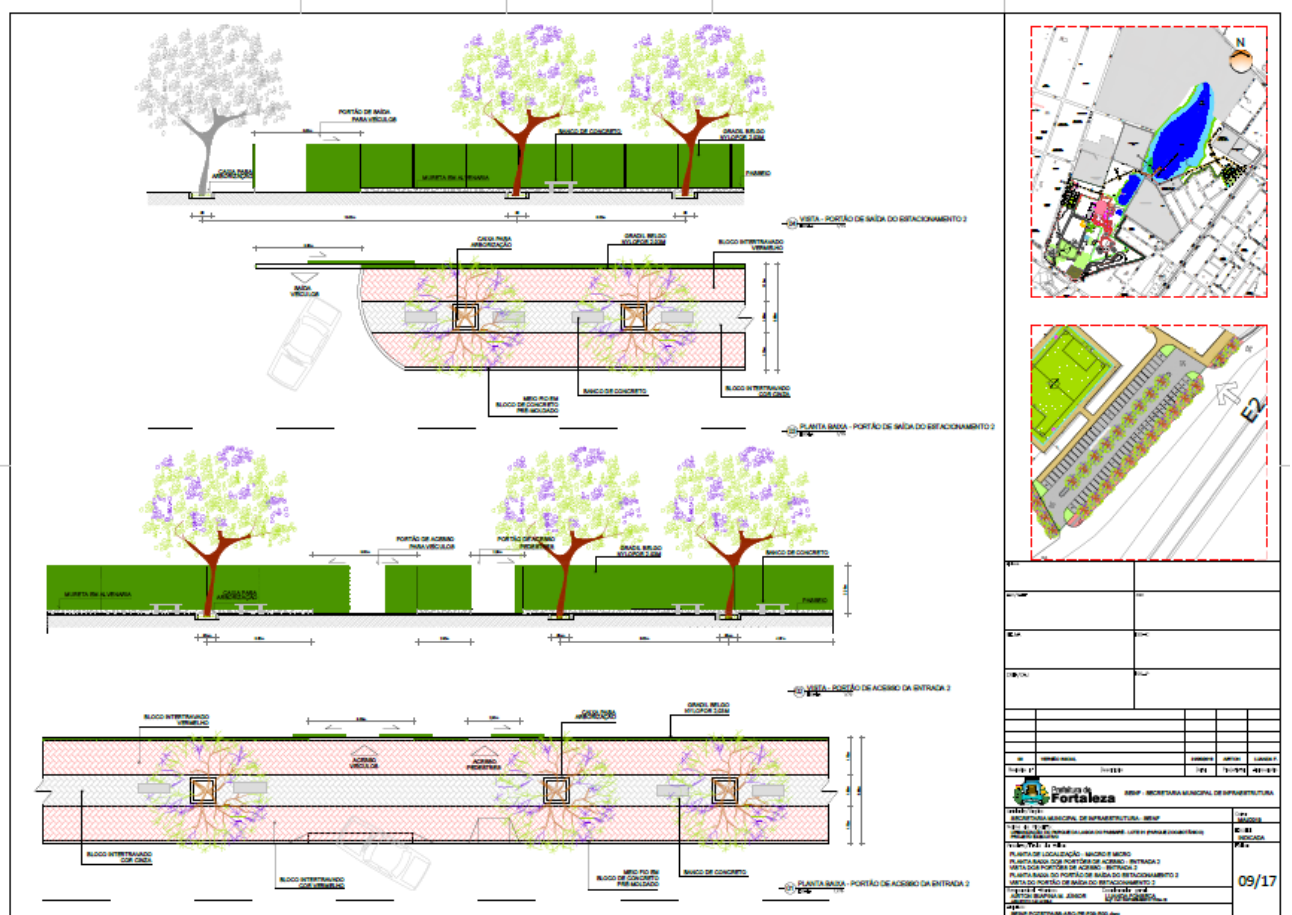
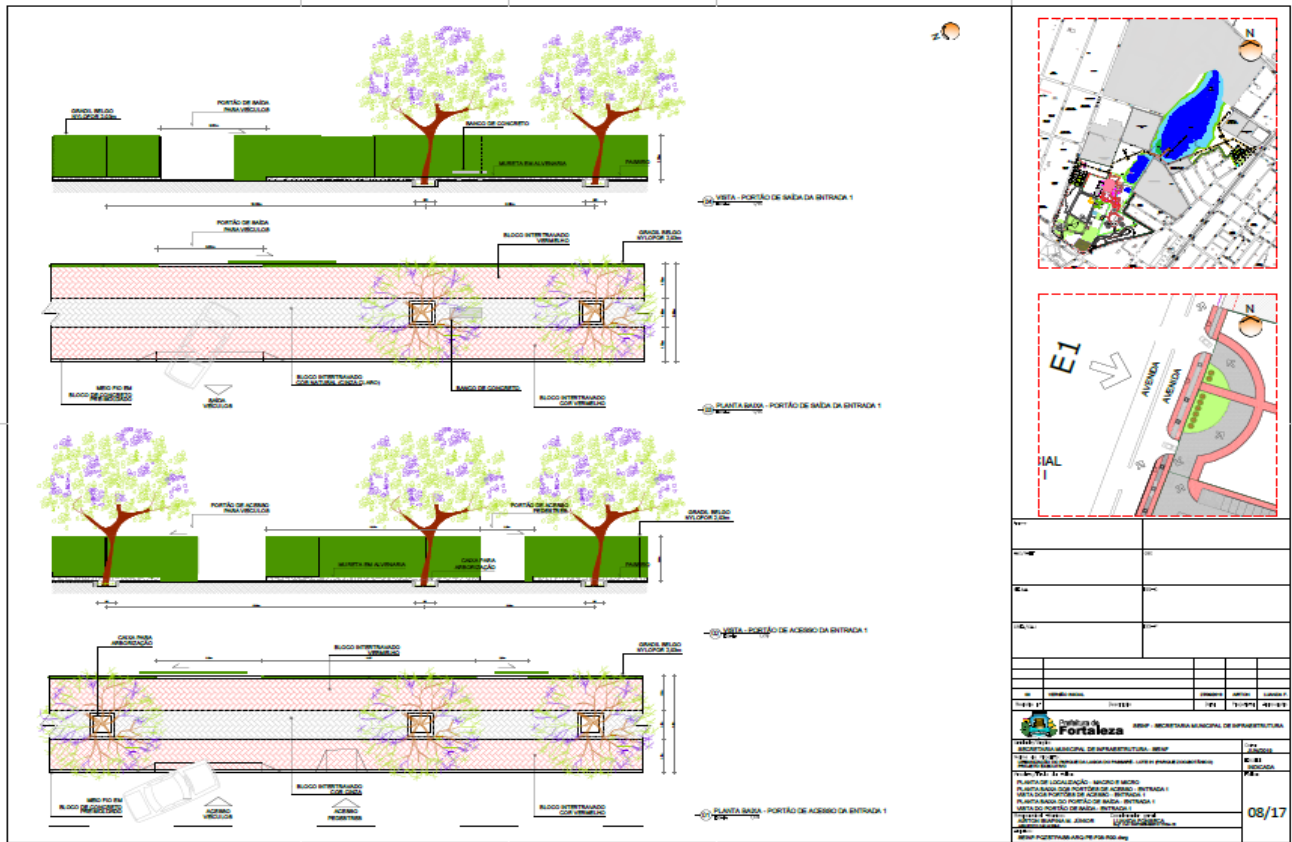

EDITAL Nº 5170  
RDC PRESENCIAL CPL Nº. 004/2020  
PROCESSO Nº P002182/2019

FL.134

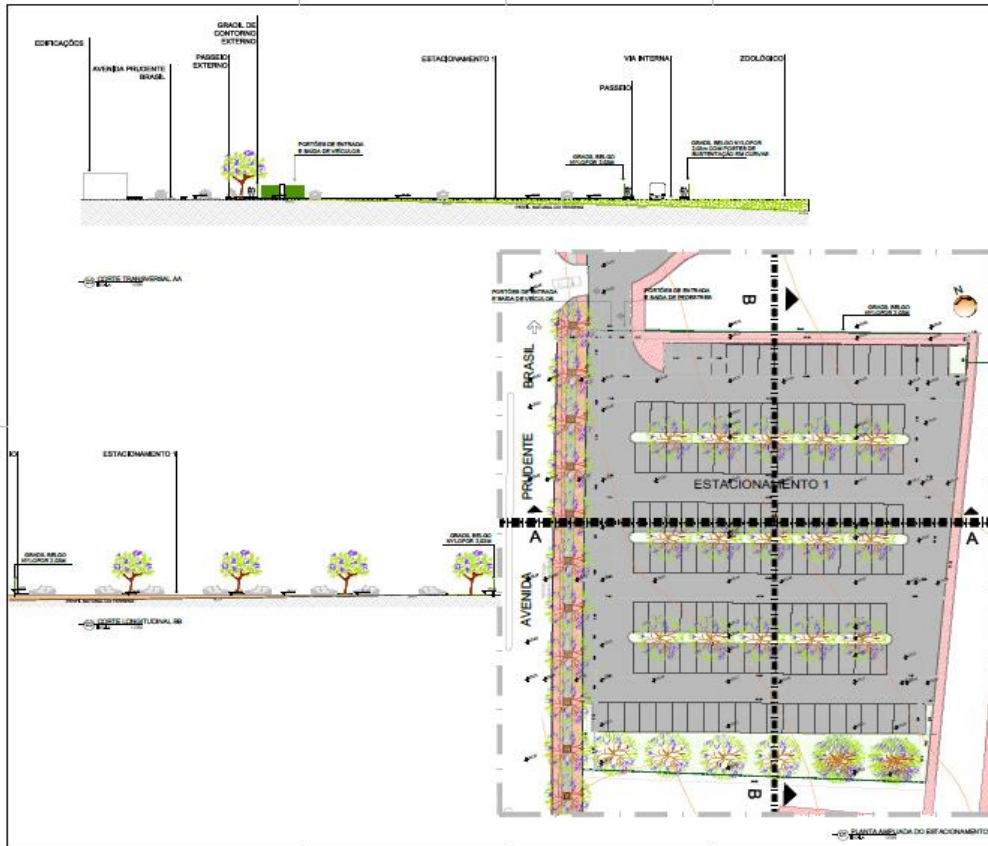

ITEM	DESCRIÇÃO	UNIDADE	QUANTIDADE	VALOR UNITÁRIO	VALOR TOTAL
1	...	...	...	...	...
2	...	...	...	...	...
3	...	...	...	...	...

**PREFEITURA DE FORTALEZA** - SECRETARIA MUNICIPAL DE INFRAESTRUTURA  
 PROJETO DE LICITAÇÃO Nº 004/2020  
 RDC PRESENCIAL Nº 004/2020  
 PROCESSO Nº P002182/2019  
 DATA: 10/17

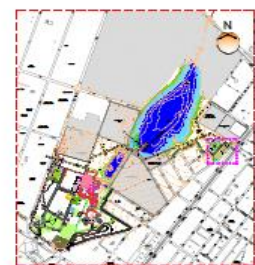
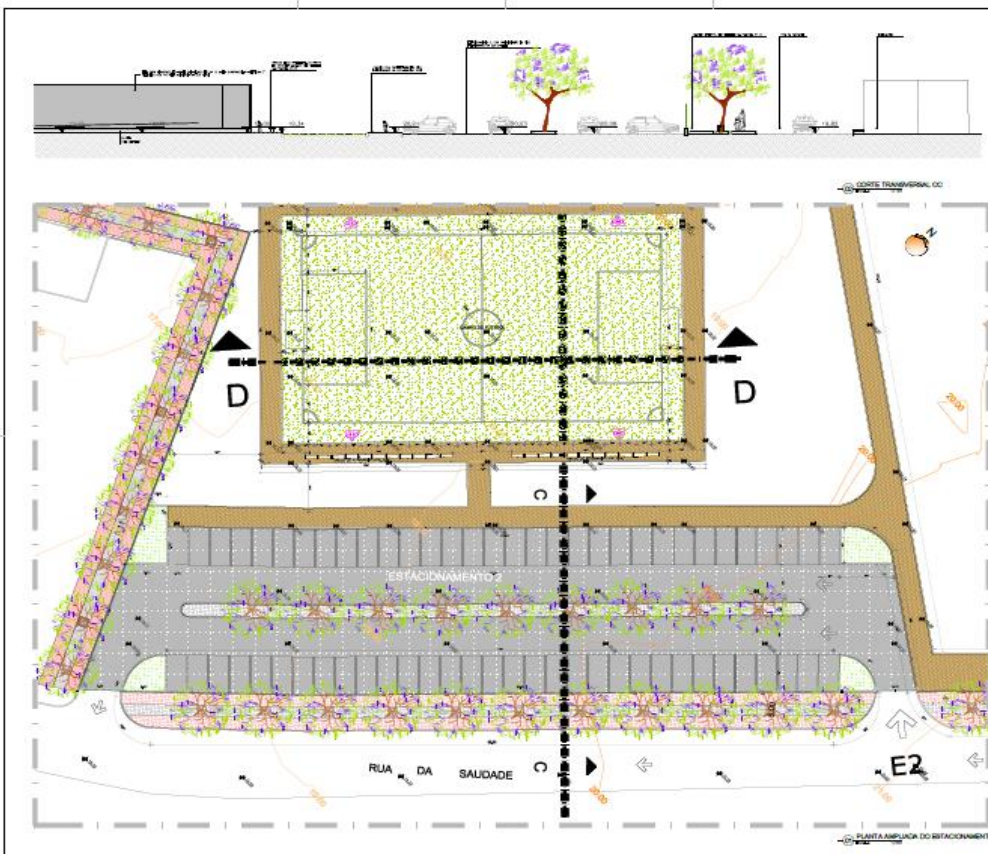

ITEM	DESCRIÇÃO	UNIDADE	QUANTIDADE	VALOR UNITÁRIO	VALOR TOTAL
1	...	...	...	...	...
2	...	...	...	...	...
3	...	...	...	...	...

**PREFEITURA DE FORTALEZA** - SECRETARIA MUNICIPAL DE INFRAESTRUTURA  
 PROJETO DE LICITAÇÃO Nº 004/2020  
 RDC PRESENCIAL Nº 004/2020  
 PROCESSO Nº P002182/2019  
 DATA: 11/17



**EDITAL Nº 5170**  
**RDC PRESENCIAL CPL Nº. 004/2020**  
**PROCESSO Nº P002182/2019**

FL.135

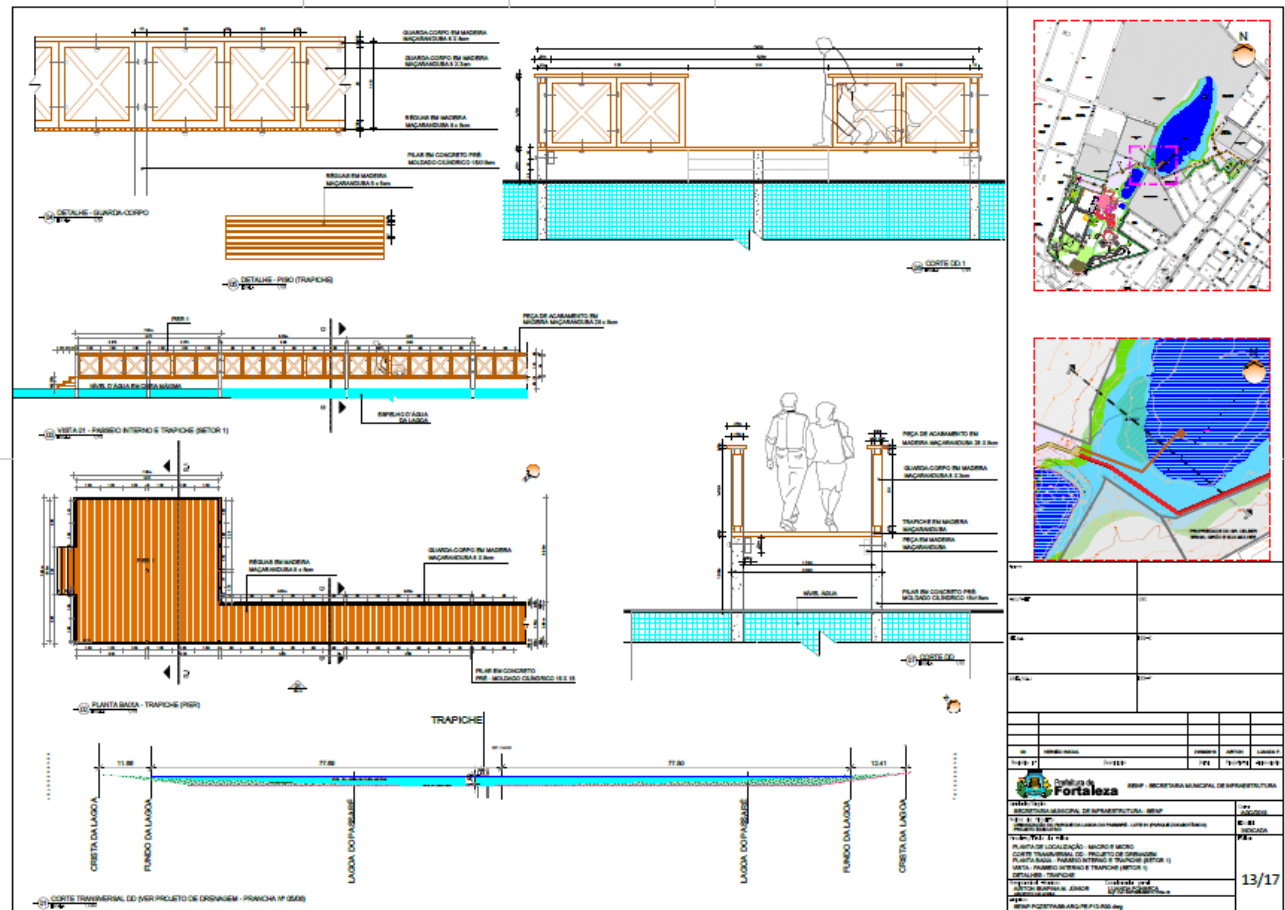
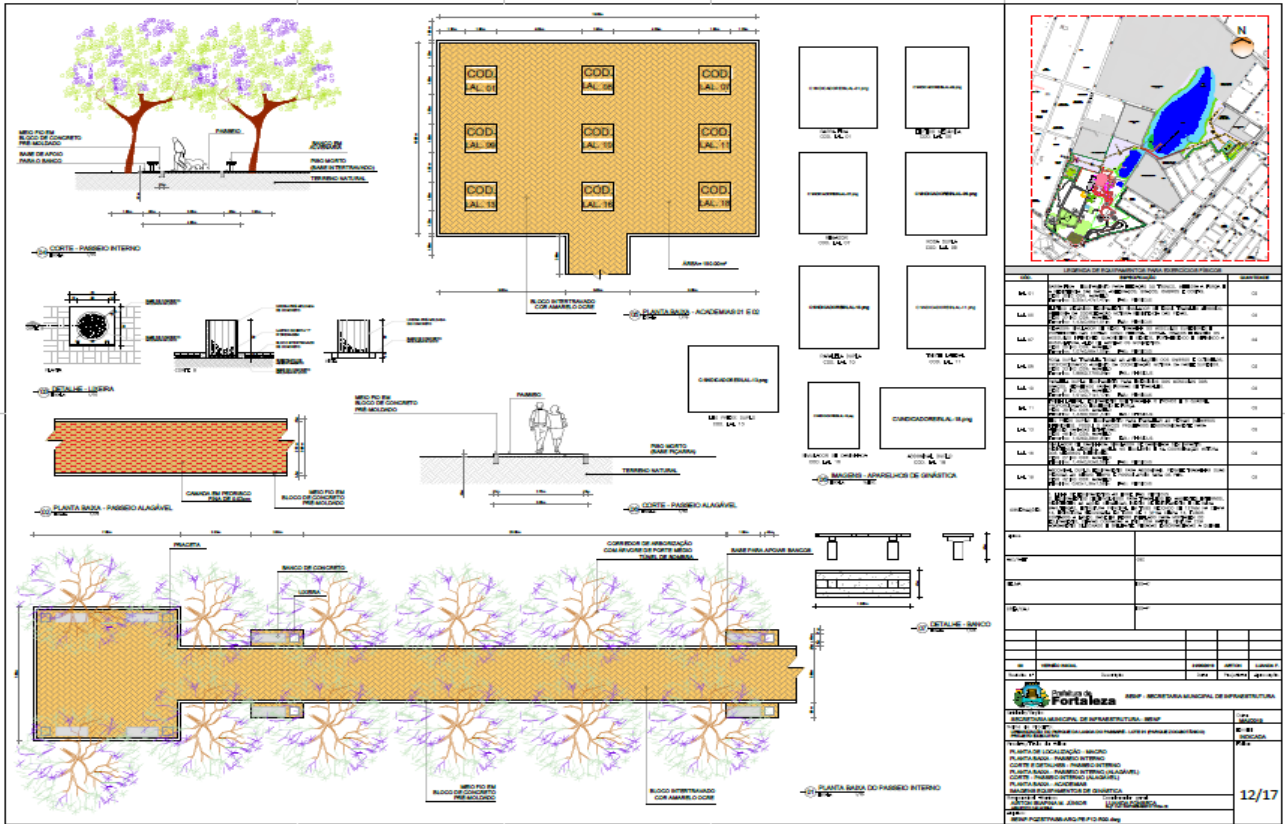



EDITAL Nº 5170  
RDC PRESENCIAL CPL Nº. 004/2020  
PROCESSO Nº P002182/2019

FL.136

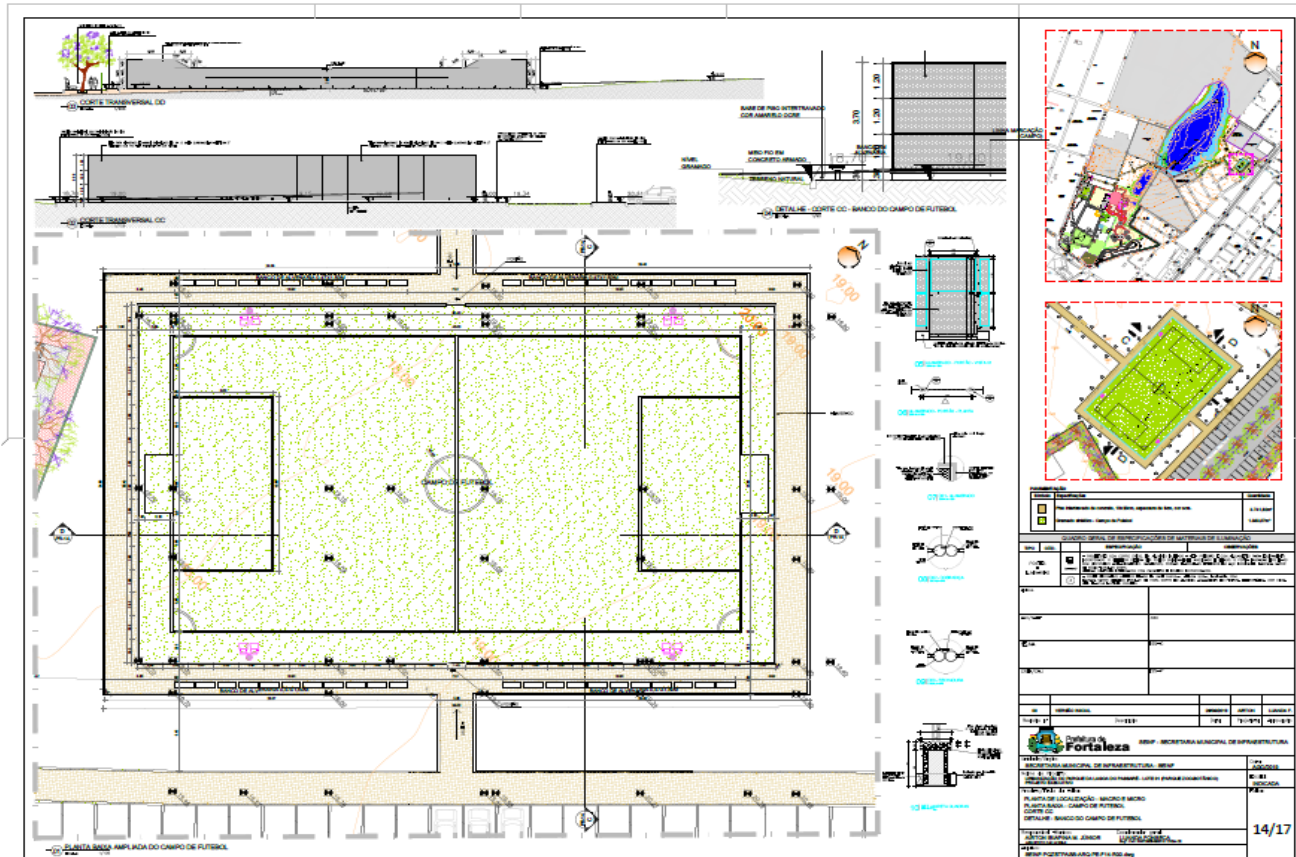

EDITAL Nº 5170  
RDC PRESENCIAL CPL Nº. 004/2020  
PROCESSO Nº P002182/2019

FL.137

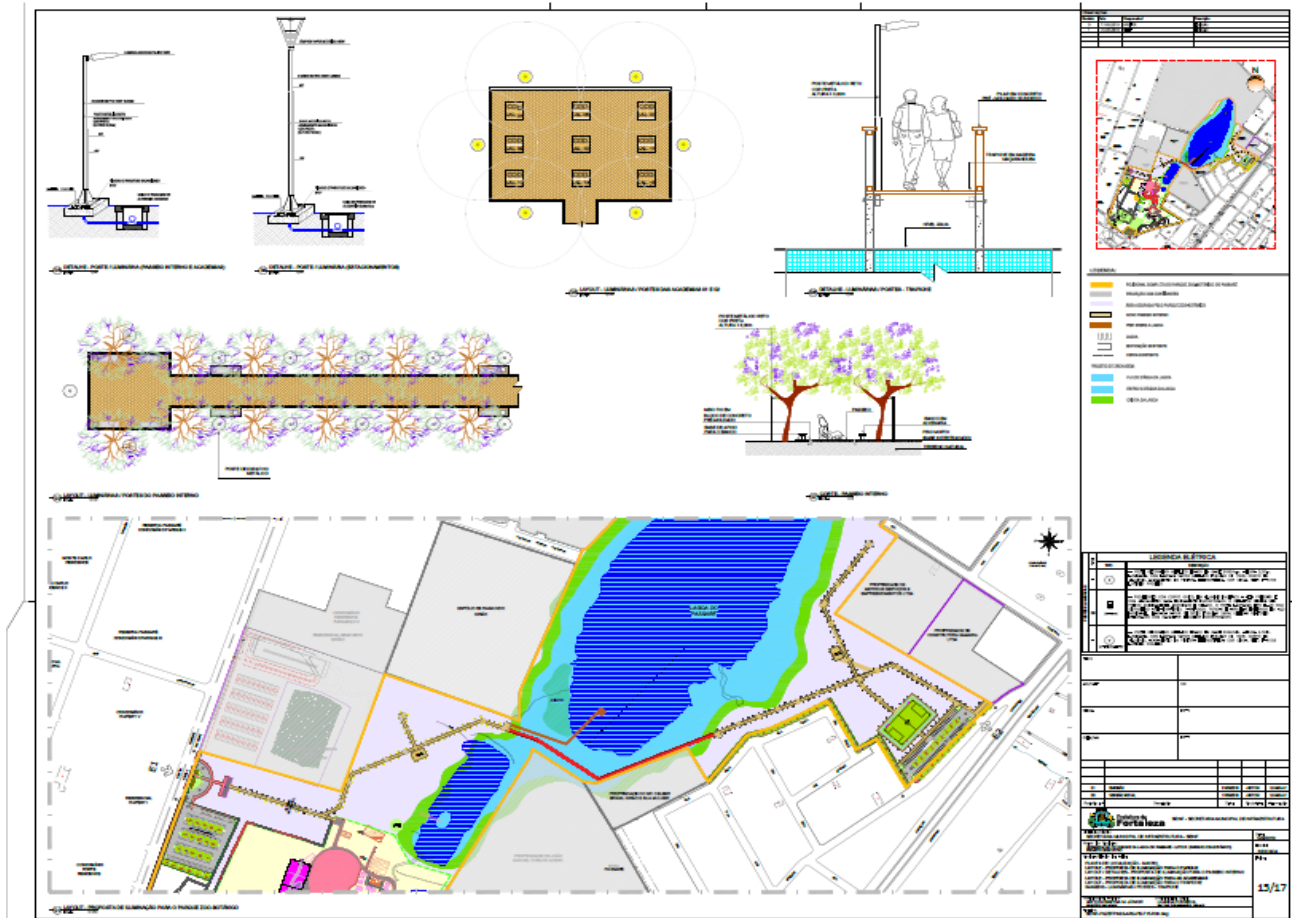

EDITAL Nº 5170  
RDC PRESENCIAL CPL Nº. 004/2020  
PROCESSO Nº P002182/2019

FL.138

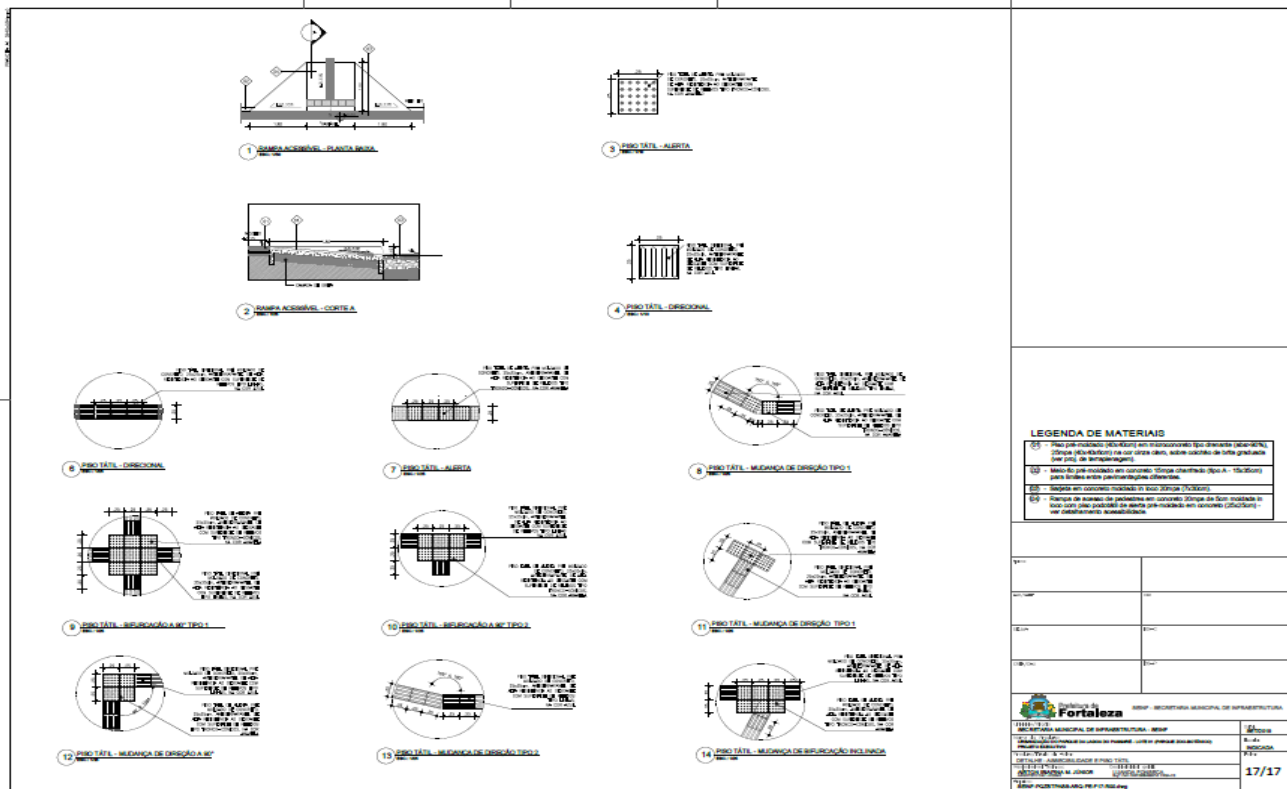
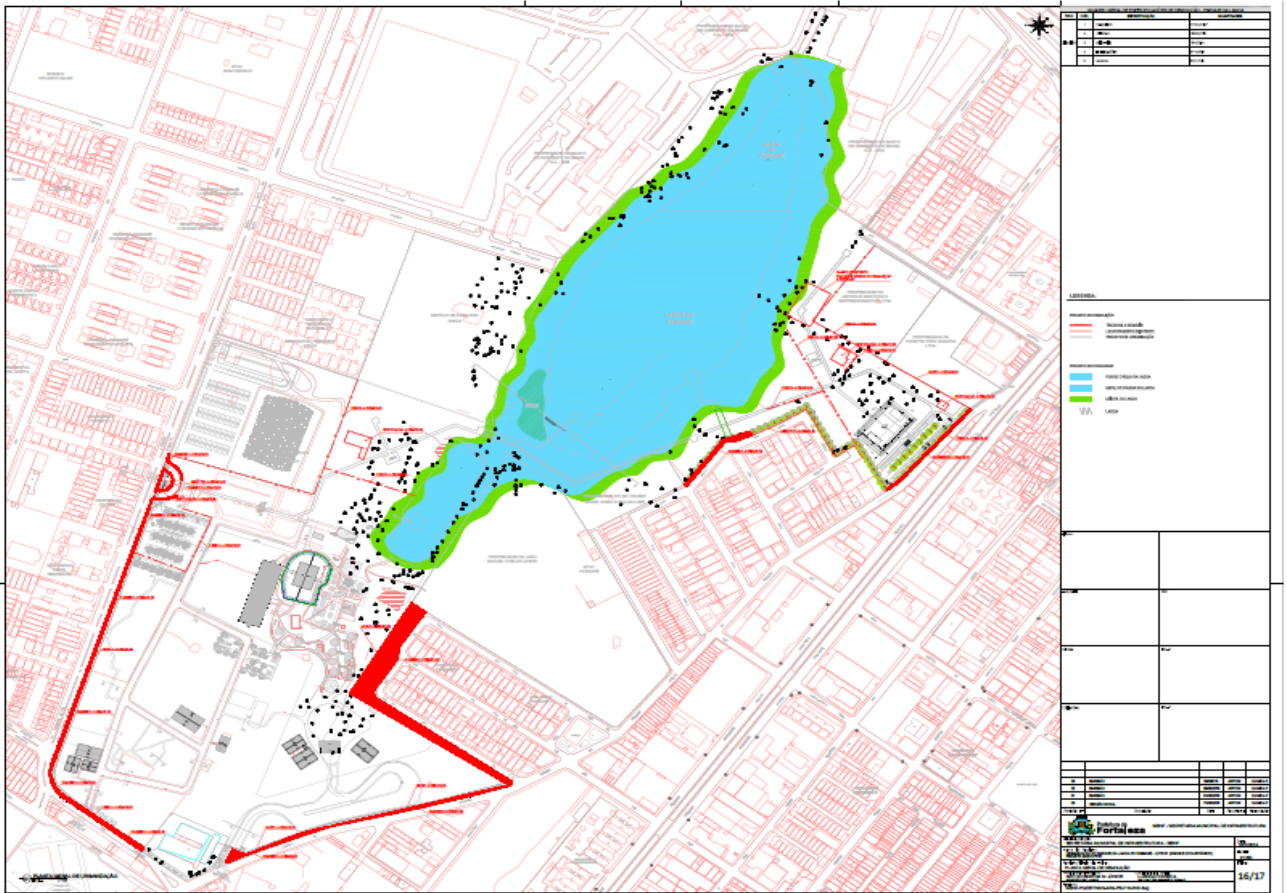





**EDITAL Nº 5170**  
**RDC PRESENCIAL CPL Nº. 004/2020**  
**PROCESSO Nº P002182/2019**

FL.140

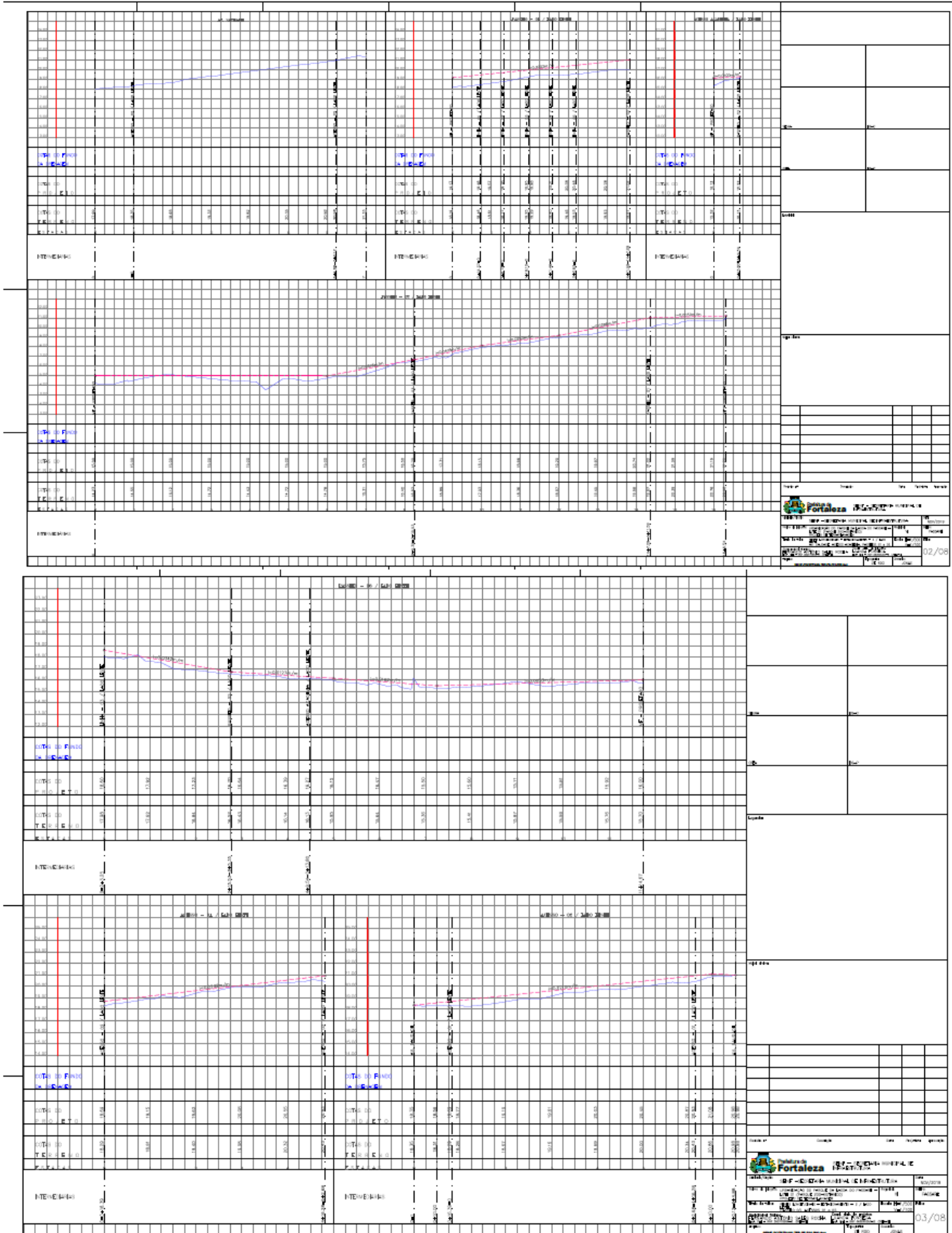



**EDITAL Nº 5170**  
**RDC PRESENCIAL CPL Nº. 004/2020**  
**PROCESSO Nº P002182/2019**

FL.141

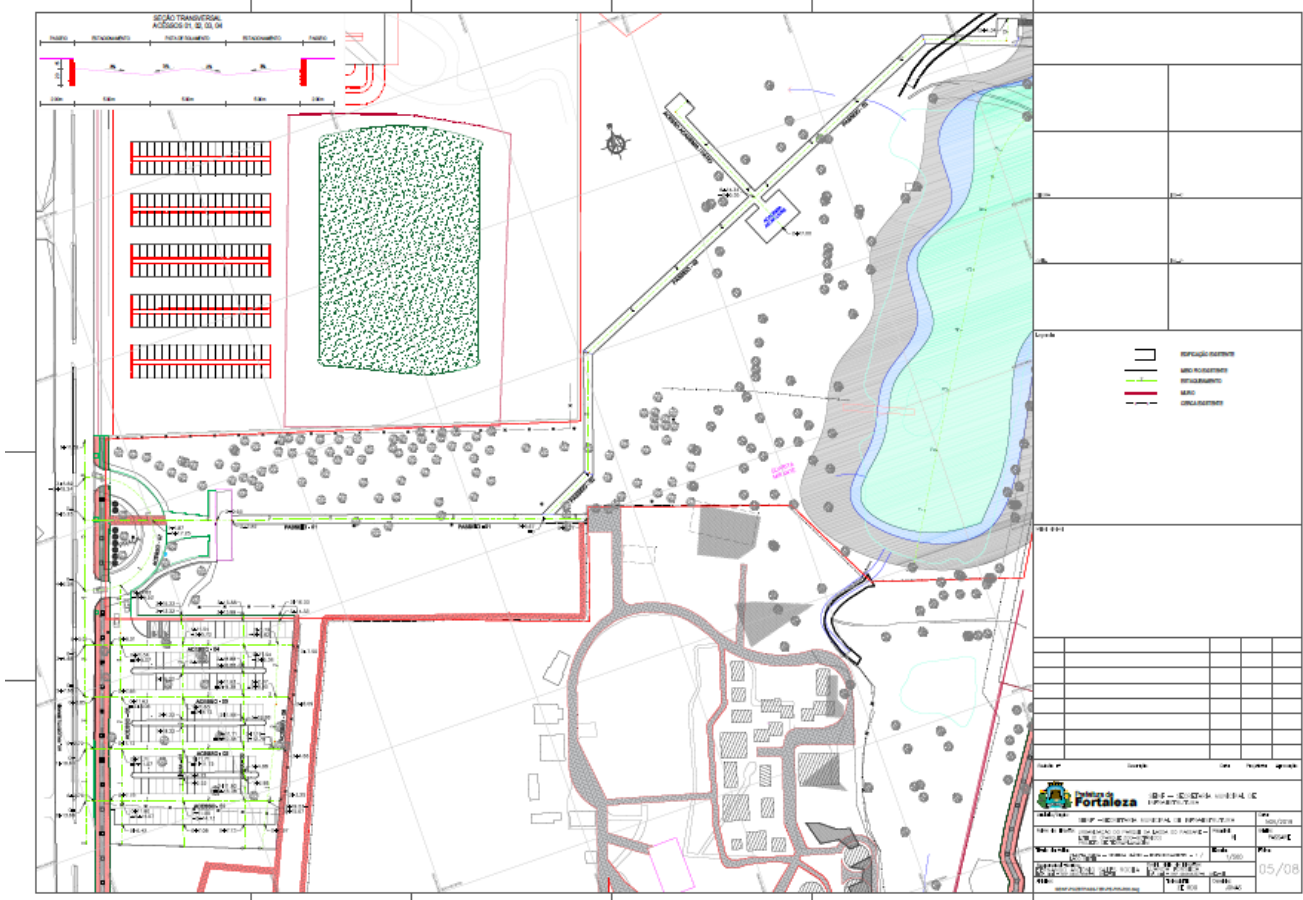
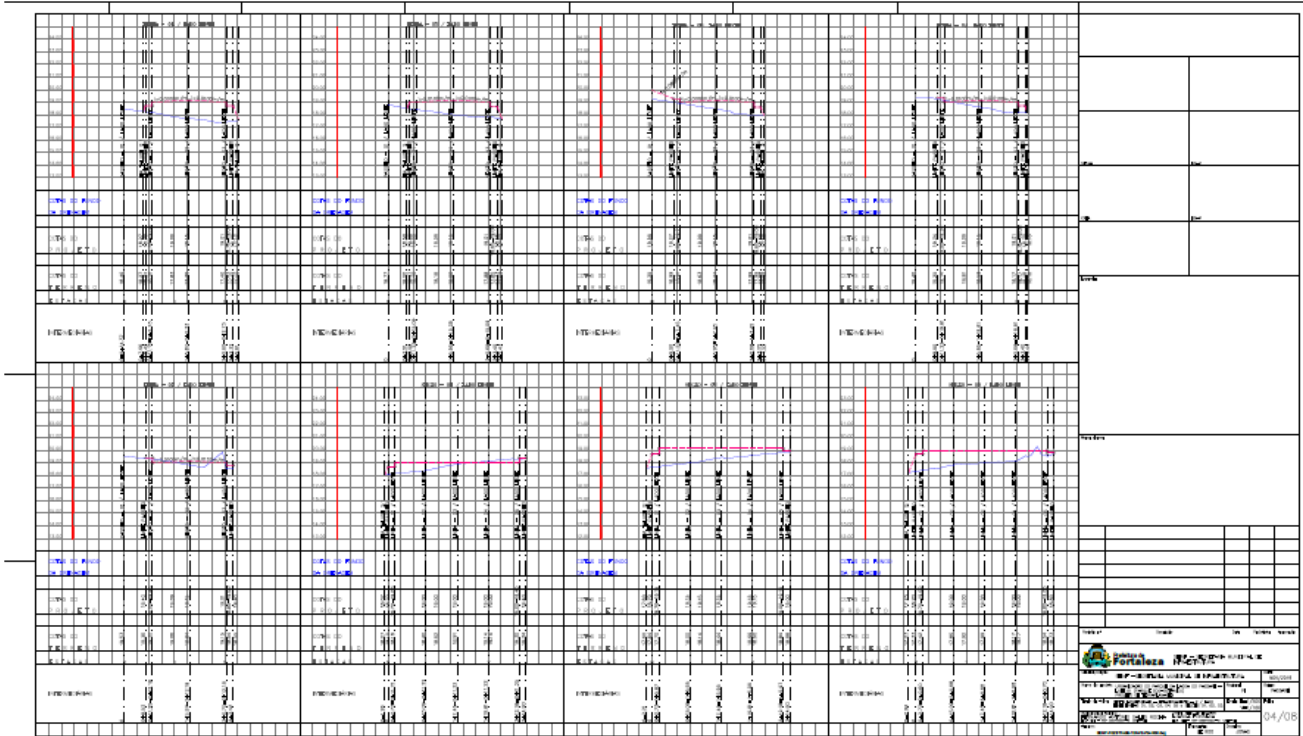

**EDITAL Nº 5170**  
**RDC PRESENCIAL CPL Nº. 004/2020**  
**PROCESSO Nº P002182/2019**

FL.142

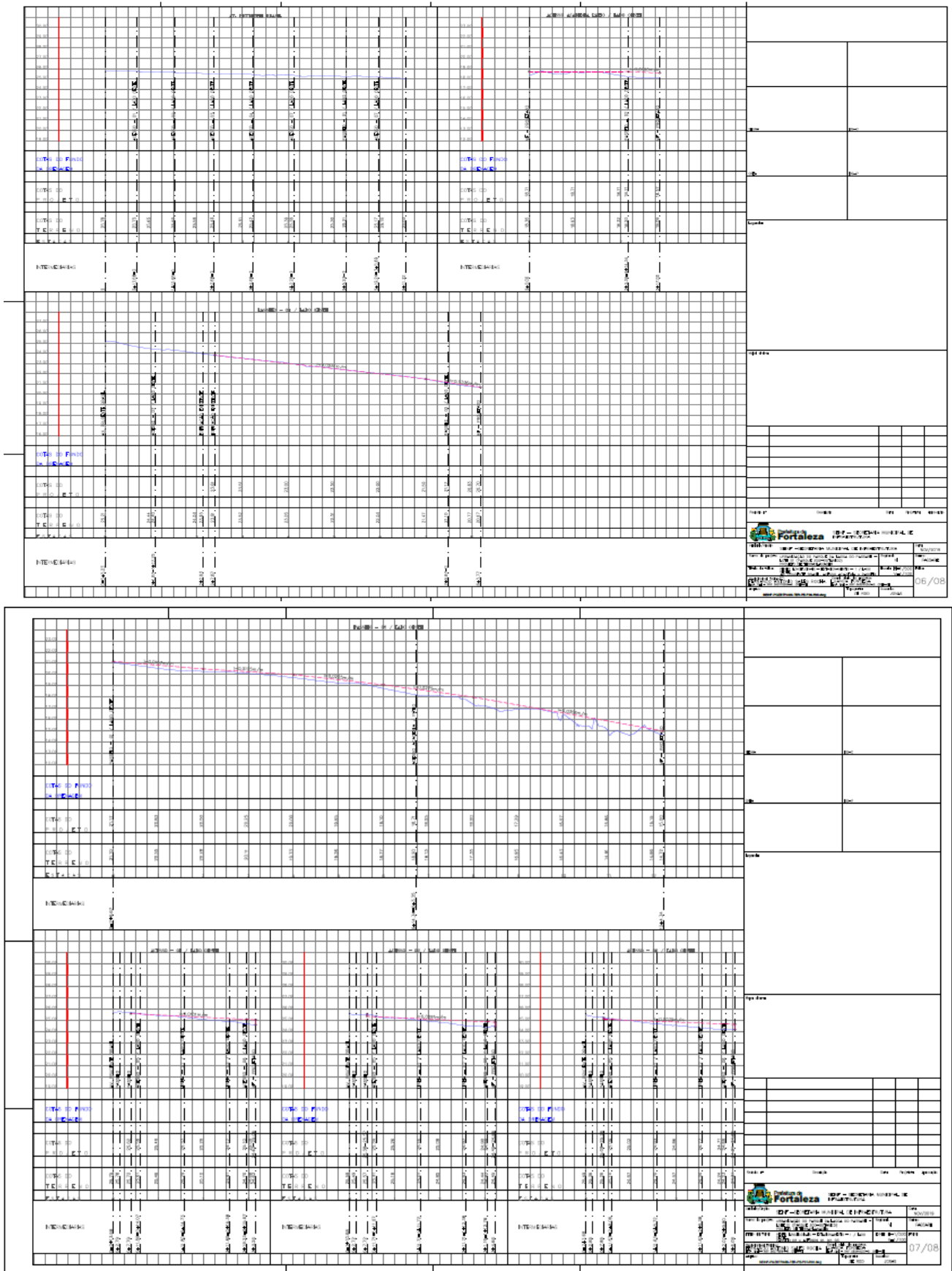

**EDITAL Nº 5170**  
**RDC PRESENCIAL CPL Nº. 004/2020**  
**PROCESSO Nº P002182/2019**

FL.143

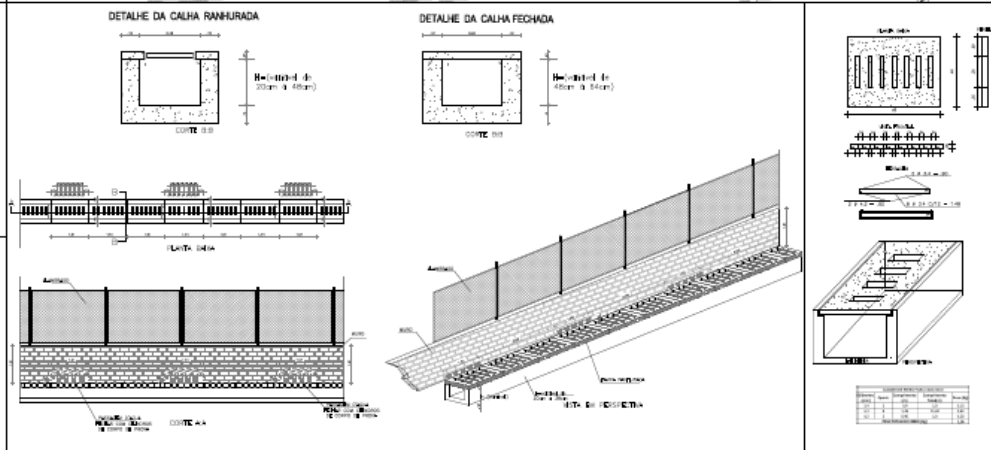
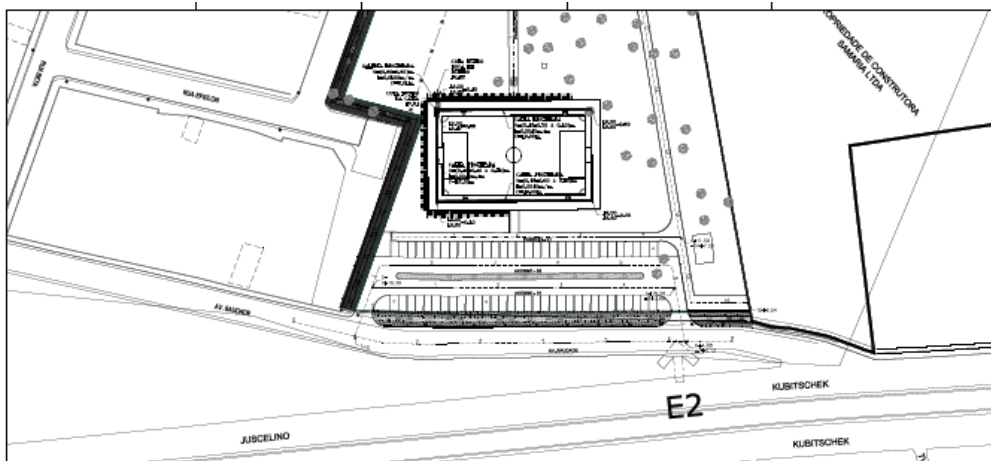
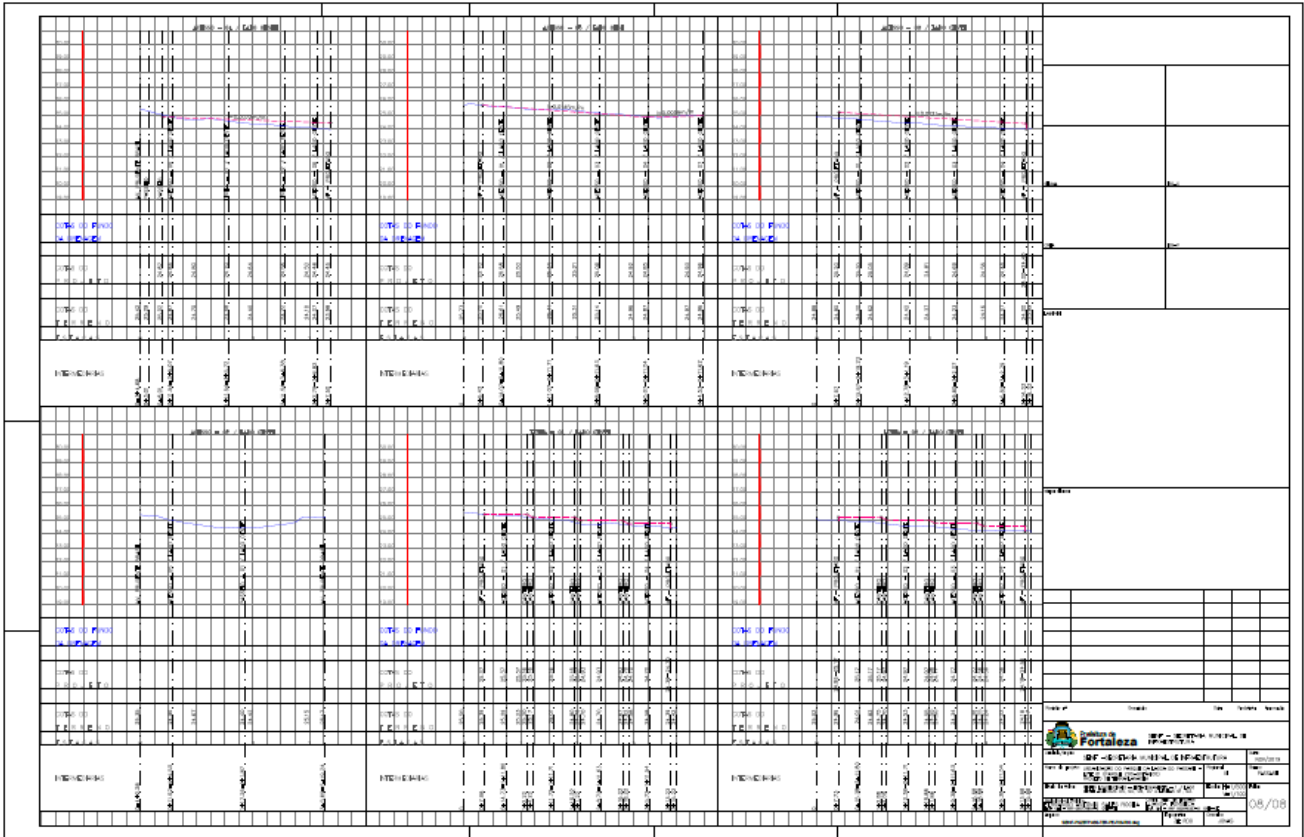

**EDITAL Nº 5170**  
**RDC PRESENCIAL CPL Nº. 004/2020**  
**PROCESSO Nº P002182/2019**

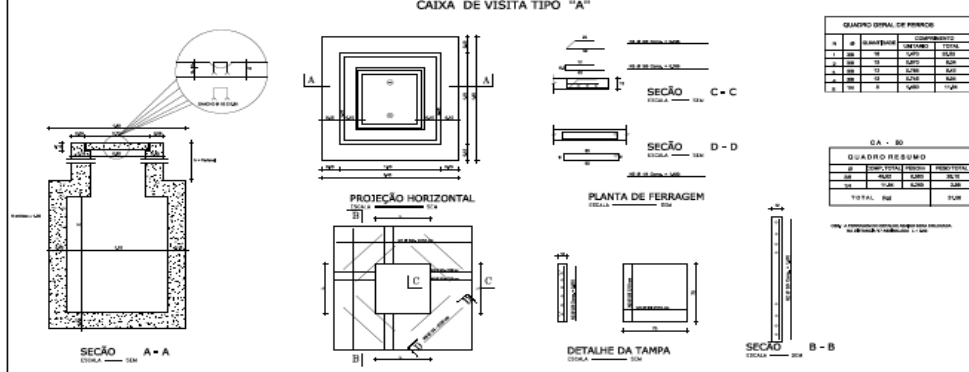
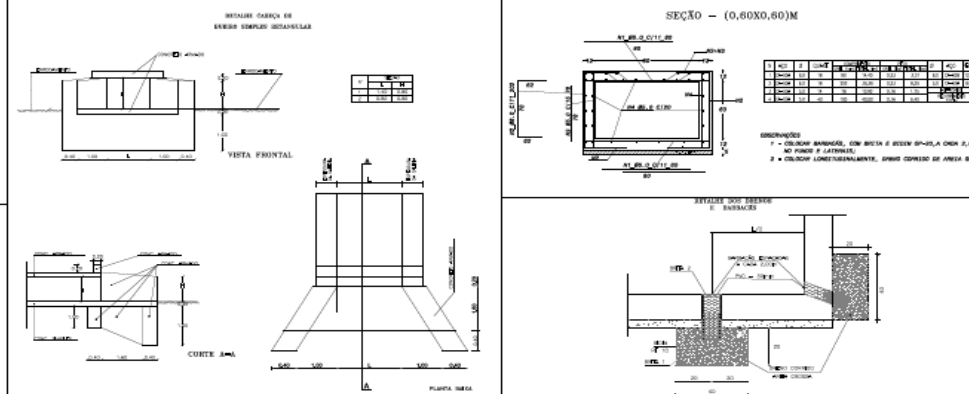
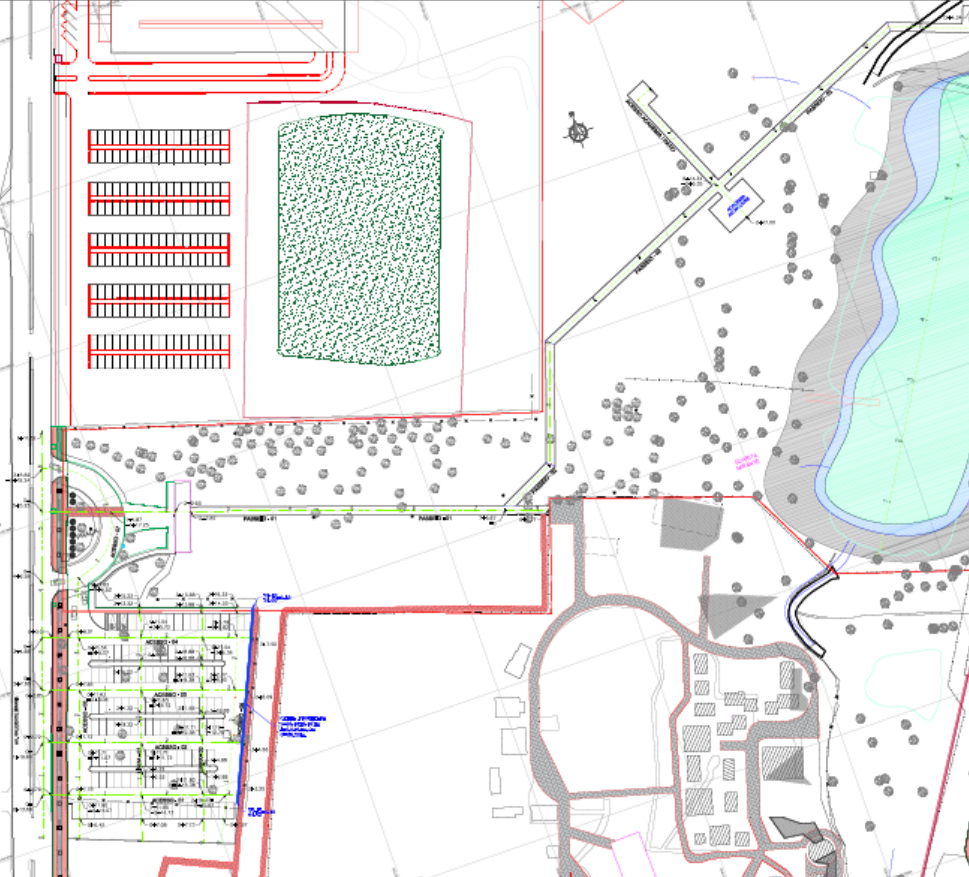
<p style="text-align: center;"><b>CAIXA DE VISITA TIPO "A"</b></p>  <p style="text-align: center;"><b>SEÇÃO A - A</b></p> <p style="text-align: center;"><b>PROJEÇÃO HORIZONTAL</b></p> <p style="text-align: center;"><b>SEÇÃO C - C</b></p> <p style="text-align: center;"><b>SEÇÃO D - D</b></p> <p style="text-align: center;"><b>PLANTA DE FERRAGEM</b></p> <p style="text-align: center;"><b>DETALHE DA TAMPA</b></p> <p style="text-align: center;"><b>SEÇÃO B - B</b></p>	<table border="1" style="width: 100%; border-collapse: collapse;"> <thead> <tr> <th colspan="2">QUADRO GERAL DE MATERIAIS</th> </tr> <tr> <th>#</th> <th>QUANTIDADE</th> </tr> </thead> <tbody> <tr><td>1</td><td>100</td></tr> <tr><td>2</td><td>100</td></tr> <tr><td>3</td><td>100</td></tr> <tr><td>4</td><td>100</td></tr> <tr><td>5</td><td>100</td></tr> <tr><td>6</td><td>100</td></tr> <tr><td>7</td><td>100</td></tr> <tr><td>8</td><td>100</td></tr> <tr><td>9</td><td>100</td></tr> <tr><td>10</td><td>100</td></tr> <tr><td>11</td><td>100</td></tr> <tr><td>12</td><td>100</td></tr> <tr><td>13</td><td>100</td></tr> <tr><td>14</td><td>100</td></tr> <tr><td>15</td><td>100</td></tr> <tr><td>16</td><td>100</td></tr> <tr><td>17</td><td>100</td></tr> <tr><td>18</td><td>100</td></tr> <tr><td>19</td><td>100</td></tr> <tr><td>20</td><td>100</td></tr> <tr><td>21</td><td>100</td></tr> <tr><td>22</td><td>100</td></tr> <tr><td>23</td><td>100</td></tr> <tr><td>24</td><td>100</td></tr> <tr><td>25</td><td>100</td></tr> <tr><td>26</td><td>100</td></tr> <tr><td>27</td><td>100</td></tr> <tr><td>28</td><td>100</td></tr> <tr><td>29</td><td>100</td></tr> <tr><td>30</td><td>100</td></tr> <tr><td>31</td><td>100</td></tr> <tr><td>32</td><td>100</td></tr> <tr><td>33</td><td>100</td></tr> <tr><td>34</td><td>100</td></tr> <tr><td>35</td><td>100</td></tr> <tr><td>36</td><td>100</td></tr> <tr><td>37</td><td>100</td></tr> <tr><td>38</td><td>100</td></tr> <tr><td>39</td><td>100</td></tr> <tr><td>40</td><td>100</td></tr> <tr><td>41</td><td>100</td></tr> <tr><td>42</td><td>100</td></tr> <tr><td>43</td><td>100</td></tr> <tr><td>44</td><td>100</td></tr> <tr><td>45</td><td>100</td></tr> <tr><td>46</td><td>100</td></tr> <tr><td>47</td><td>100</td></tr> <tr><td>48</td><td>100</td></tr> <tr><td>49</td><td>100</td></tr> <tr><td>50</td><td>100</td></tr> <tr><td>51</td><td>100</td></tr> <tr><td>52</td><td>100</td></tr> <tr><td>53</td><td>100</td></tr> <tr><td>54</td><td>100</td></tr> <tr><td>55</td><td>100</td></tr> <tr><td>56</td><td>100</td></tr> <tr><td>57</td><td>100</td></tr> <tr><td>58</td><td>100</td></tr> <tr><td>59</td><td>100</td></tr> <tr><td>60</td><td>100</td></tr> <tr><td>61</td><td>100</td></tr> <tr><td>62</td><td>100</td></tr> <tr><td>63</td><td>100</td></tr> <tr><td>64</td><td>100</td></tr> <tr><td>65</td><td>100</td></tr> <tr><td>66</td><td>100</td></tr> <tr><td>67</td><td>100</td></tr> <tr><td>68</td><td>100</td></tr> <tr><td>69</td><td>100</td></tr> <tr><td>70</td><td>100</td></tr> <tr><td>71</td><td>100</td></tr> <tr><td>72</td><td>100</td></tr> <tr><td>73</td><td>100</td></tr> <tr><td>74</td><td>100</td></tr> <tr><td>75</td><td>100</td></tr> <tr><td>76</td><td>100</td></tr> <tr><td>77</td><td>100</td></tr> <tr><td>78</td><td>100</td></tr> <tr><td>79</td><td>100</td></tr> <tr><td>80</td><td>100</td></tr> <tr><td>81</td><td>100</td></tr> <tr><td>82</td><td>100</td></tr> <tr><td>83</td><td>100</td></tr> <tr><td>84</td><td>100</td></tr> <tr><td>85</td><td>100</td></tr> <tr><td>86</td><td>100</td></tr> <tr><td>87</td><td>100</td></tr> <tr><td>88</td><td>100</td></tr> <tr><td>89</td><td>100</td></tr> <tr><td>90</td><td>100</td></tr> <tr><td>91</td><td>100</td></tr> <tr><td>92</td><td>100</td></tr> <tr><td>93</td><td>100</td></tr> <tr><td>94</td><td>100</td></tr> <tr><td>95</td><td>100</td></tr> <tr><td>96</td><td>100</td></tr> <tr><td>97</td><td>100</td></tr> <tr><td>98</td><td>100</td></tr> <tr><td>99</td><td>100</td></tr> <tr><td>100</td><td>100</td></tr> </tbody> </table>	QUADRO GERAL DE MATERIAIS		#	QUANTIDADE	1	100	2	100	3	100	4	100	5	100	6	100	7	100	8	100	9	100	10	100	11	100	12	100	13	100	14	100	15	100	16	100	17	100	18	100	19	100	20	100	21	100	22	100	23	100	24	100	25	100	26	100	27	100	28	100	29	100	30	100	31	100	32	100	33	100	34	100	35	100	36	100	37	100	38	100	39	100	40	100	41	100	42	100	43	100	44	100	45	100	46	100	47	100	48	100	49	100	50	100	51	100	52	100	53	100	54	100	55	100	56	100	57	100	58	100	59	100	60	100	61	100	62	100	63	100	64	100	65	100	66	100	67	100	68	100	69	100	70	100	71	100	72	100	73	100	74	100	75	100	76	100	77	100	78	100	79	100	80	100	81	100	82	100	83	100	84	100	85	100	86	100	87	100	88	100	89	100	90	100	91	100	92	100	93	100	94	100	95	100	96	100	97	100	98	100	99	100	100	100
QUADRO GERAL DE MATERIAIS																																																																																																																																																																																																													
#	QUANTIDADE																																																																																																																																																																																																												
1	100																																																																																																																																																																																																												
2	100																																																																																																																																																																																																												
3	100																																																																																																																																																																																																												
4	100																																																																																																																																																																																																												
5	100																																																																																																																																																																																																												
6	100																																																																																																																																																																																																												
7	100																																																																																																																																																																																																												
8	100																																																																																																																																																																																																												
9	100																																																																																																																																																																																																												
10	100																																																																																																																																																																																																												
11	100																																																																																																																																																																																																												
12	100																																																																																																																																																																																																												
13	100																																																																																																																																																																																																												
14	100																																																																																																																																																																																																												
15	100																																																																																																																																																																																																												
16	100																																																																																																																																																																																																												
17	100																																																																																																																																																																																																												
18	100																																																																																																																																																																																																												
19	100																																																																																																																																																																																																												
20	100																																																																																																																																																																																																												
21	100																																																																																																																																																																																																												
22	100																																																																																																																																																																																																												
23	100																																																																																																																																																																																																												
24	100																																																																																																																																																																																																												
25	100																																																																																																																																																																																																												
26	100																																																																																																																																																																																																												
27	100																																																																																																																																																																																																												
28	100																																																																																																																																																																																																												
29	100																																																																																																																																																																																																												
30	100																																																																																																																																																																																																												
31	100																																																																																																																																																																																																												
32	100																																																																																																																																																																																																												
33	100																																																																																																																																																																																																												
34	100																																																																																																																																																																																																												
35	100																																																																																																																																																																																																												
36	100																																																																																																																																																																																																												
37	100																																																																																																																																																																																																												
38	100																																																																																																																																																																																																												
39	100																																																																																																																																																																																																												
40	100																																																																																																																																																																																																												
41	100																																																																																																																																																																																																												
42	100																																																																																																																																																																																																												
43	100																																																																																																																																																																																																												
44	100																																																																																																																																																																																																												
45	100																																																																																																																																																																																																												
46	100																																																																																																																																																																																																												
47	100																																																																																																																																																																																																												
48	100																																																																																																																																																																																																												
49	100																																																																																																																																																																																																												
50	100																																																																																																																																																																																																												
51	100																																																																																																																																																																																																												
52	100																																																																																																																																																																																																												
53	100																																																																																																																																																																																																												
54	100																																																																																																																																																																																																												
55	100																																																																																																																																																																																																												
56	100																																																																																																																																																																																																												
57	100																																																																																																																																																																																																												
58	100																																																																																																																																																																																																												
59	100																																																																																																																																																																																																												
60	100																																																																																																																																																																																																												
61	100																																																																																																																																																																																																												
62	100																																																																																																																																																																																																												
63	100																																																																																																																																																																																																												
64	100																																																																																																																																																																																																												
65	100																																																																																																																																																																																																												
66	100																																																																																																																																																																																																												
67	100																																																																																																																																																																																																												
68	100																																																																																																																																																																																																												
69	100																																																																																																																																																																																																												
70	100																																																																																																																																																																																																												
71	100																																																																																																																																																																																																												
72	100																																																																																																																																																																																																												
73	100																																																																																																																																																																																																												
74	100																																																																																																																																																																																																												
75	100																																																																																																																																																																																																												
76	100																																																																																																																																																																																																												
77	100																																																																																																																																																																																																												
78	100																																																																																																																																																																																																												
79	100																																																																																																																																																																																																												
80	100																																																																																																																																																																																																												
81	100																																																																																																																																																																																																												
82	100																																																																																																																																																																																																												
83	100																																																																																																																																																																																																												
84	100																																																																																																																																																																																																												
85	100																																																																																																																																																																																																												
86	100																																																																																																																																																																																																												
87	100																																																																																																																																																																																																												
88	100																																																																																																																																																																																																												
89	100																																																																																																																																																																																																												
90	100																																																																																																																																																																																																												
91	100																																																																																																																																																																																																												
92	100																																																																																																																																																																																																												
93	100																																																																																																																																																																																																												
94	100																																																																																																																																																																																																												
95	100																																																																																																																																																																																																												
96	100																																																																																																																																																																																																												
97	100																																																																																																																																																																																																												
98	100																																																																																																																																																																																																												
99	100																																																																																																																																																																																																												
100	100																																																																																																																																																																																																												
<p style="text-align: center;"><b>SEÇÃO - (0,80X0,80)M</b></p>  <p style="text-align: center;"><b>SEÇÃO A - A</b></p> <p style="text-align: center;"><b>PROJEÇÃO HORIZONTAL</b></p> <p style="text-align: center;"><b>SEÇÃO C - C</b></p> <p style="text-align: center;"><b>SEÇÃO D - D</b></p> <p style="text-align: center;"><b>PLANTA DE FERRAGEM</b></p> <p style="text-align: center;"><b>DETALHE DA TAMPA</b></p> <p style="text-align: center;"><b>SEÇÃO B - B</b></p>	<table border="1" style="width: 100%; border-collapse: collapse;"> <thead> <tr> <th colspan="2">QUADRO GERAL DE MATERIAIS</th> </tr> <tr> <th>#</th> <th>QUANTIDADE</th> </tr> </thead> <tbody> <tr><td>1</td><td>100</td></tr> <tr><td>2</td><td>100</td></tr> <tr><td>3</td><td>100</td></tr> <tr><td>4</td><td>100</td></tr> <tr><td>5</td><td>100</td></tr> <tr><td>6</td><td>100</td></tr> <tr><td>7</td><td>100</td></tr> <tr><td>8</td><td>100</td></tr> <tr><td>9</td><td>100</td></tr> <tr><td>10</td><td>100</td></tr> <tr><td>11</td><td>100</td></tr> <tr><td>12</td><td>100</td></tr> <tr><td>13</td><td>100</td></tr> <tr><td>14</td><td>100</td></tr> <tr><td>15</td><td>100</td></tr> <tr><td>16</td><td>100</td></tr> <tr><td>17</td><td>100</td></tr> <tr><td>18</td><td>100</td></tr> <tr><td>19</td><td>100</td></tr> <tr><td>20</td><td>100</td></tr> <tr><td>21</td><td>100</td></tr> <tr><td>22</td><td>100</td></tr> <tr><td>23</td><td>100</td></tr> <tr><td>24</td><td>100</td></tr> <tr><td>25</td><td>100</td></tr> <tr><td>26</td><td>100</td></tr> <tr><td>27</td><td>100</td></tr> <tr><td>28</td><td>100</td></tr> <tr><td>29</td><td>100</td></tr> <tr><td>30</td><td>100</td></tr> <tr><td>31</td><td>100</td></tr> <tr><td>32</td><td>100</td></tr> <tr><td>33</td><td>100</td></tr> <tr><td>34</td><td>100</td></tr> <tr><td>35</td><td>100</td></tr> <tr><td>36</td><td>100</td></tr> <tr><td>37</td><td>100</td></tr> <tr><td>38</td><td>100</td></tr> <tr><td>39</td><td>100</td></tr> <tr><td>40</td><td>100</td></tr> <tr><td>41</td><td>100</td></tr> <tr><td>42</td><td>100</td></tr> <tr><td>43</td><td>100</td></tr> <tr><td>44</td><td>100</td></tr> <tr><td>45</td><td>100</td></tr> <tr><td>46</td><td>100</td></tr> <tr><td>47</td><td>100</td></tr> <tr><td>48</td><td>100</td></tr> <tr><td>49</td><td>100</td></tr> <tr><td>50</td><td>100</td></tr> <tr><td>51</td><td>100</td></tr> <tr><td>52</td><td>100</td></tr> <tr><td>53</td><td>100</td></tr> <tr><td>54</td><td>100</td></tr> <tr><td>55</td><td>100</td></tr> <tr><td>56</td><td>100</td></tr> <tr><td>57</td><td>100</td></tr> <tr><td>58</td><td>100</td></tr> <tr><td>59</td><td>100</td></tr> <tr><td>60</td><td>100</td></tr> <tr><td>61</td><td>100</td></tr> <tr><td>62</td><td>100</td></tr> <tr><td>63</td><td>100</td></tr> <tr><td>64</td><td>100</td></tr> <tr><td>65</td><td>100</td></tr> <tr><td>66</td><td>100</td></tr> <tr><td>67</td><td>100</td></tr> <tr><td>68</td><td>100</td></tr> <tr><td>69</td><td>100</td></tr> <tr><td>70</td><td>100</td></tr> <tr><td>71</td><td>100</td></tr> <tr><td>72</td><td>100</td></tr> <tr><td>73</td><td>100</td></tr> <tr><td>74</td><td>100</td></tr> <tr><td>75</td><td>100</td></tr> <tr><td>76</td><td>100</td></tr> <tr><td>77</td><td>100</td></tr> <tr><td>78</td><td>100</td></tr> <tr><td>79</td><td>100</td></tr> <tr><td>80</td><td>100</td></tr> <tr><td>81</td><td>100</td></tr> <tr><td>82</td><td>100</td></tr> <tr><td>83</td><td>100</td></tr> <tr><td>84</td><td>100</td></tr> <tr><td>85</td><td>100</td></tr> <tr><td>86</td><td>100</td></tr> <tr><td>87</td><td>100</td></tr> <tr><td>88</td><td>100</td></tr> <tr><td>89</td><td>100</td></tr> <tr><td>90</td><td>100</td></tr> <tr><td>91</td><td>100</td></tr> <tr><td>92</td><td>100</td></tr> <tr><td>93</td><td>100</td></tr> <tr><td>94</td><td>100</td></tr> <tr><td>95</td><td>100</td></tr> <tr><td>96</td><td>100</td></tr> <tr><td>97</td><td>100</td></tr> <tr><td>98</td><td>100</td></tr> <tr><td>99</td><td>100</td></tr> <tr><td>100</td><td>100</td></tr> </tbody> </table>	QUADRO GERAL DE MATERIAIS		#	QUANTIDADE	1	100	2	100	3	100	4	100	5	100	6	100	7	100	8	100	9	100	10	100	11	100	12	100	13	100	14	100	15	100	16	100	17	100	18	100	19	100	20	100	21	100	22	100	23	100	24	100	25	100	26	100	27	100	28	100	29	100	30	100	31	100	32	100	33	100	34	100	35	100	36	100	37	100	38	100	39	100	40	100	41	100	42	100	43	100	44	100	45	100	46	100	47	100	48	100	49	100	50	100	51	100	52	100	53	100	54	100	55	100	56	100	57	100	58	100	59	100	60	100	61	100	62	100	63	100	64	100	65	100	66	100	67	100	68	100	69	100	70	100	71	100	72	100	73	100	74	100	75	100	76	100	77	100	78	100	79	100	80	100	81	100	82	100	83	100	84	100	85	100	86	100	87	100	88	100	89	100	90	100	91	100	92	100	93	100	94	100	95	100	96	100	97	100	98	100	99	100	100	100
QUADRO GERAL DE MATERIAIS																																																																																																																																																																																																													
#	QUANTIDADE																																																																																																																																																																																																												
1	100																																																																																																																																																																																																												
2	100																																																																																																																																																																																																												
3	100																																																																																																																																																																																																												
4	100																																																																																																																																																																																																												
5	100																																																																																																																																																																																																												
6	100																																																																																																																																																																																																												
7	100																																																																																																																																																																																																												
8	100																																																																																																																																																																																																												
9	100																																																																																																																																																																																																												
10	100																																																																																																																																																																																																												
11	100																																																																																																																																																																																																												
12	100																																																																																																																																																																																																												
13	100																																																																																																																																																																																																												
14	100																																																																																																																																																																																																												
15	100																																																																																																																																																																																																												
16	100																																																																																																																																																																																																												
17	100																																																																																																																																																																																																												
18	100																																																																																																																																																																																																												
19	100																																																																																																																																																																																																												
20	100																																																																																																																																																																																																												
21	100																																																																																																																																																																																																												
22	100																																																																																																																																																																																																												
23	100																																																																																																																																																																																																												
24	100																																																																																																																																																																																																												
25	100																																																																																																																																																																																																												
26	100																																																																																																																																																																																																												
27	100																																																																																																																																																																																																												
28	100																																																																																																																																																																																																												
29	100																																																																																																																																																																																																												
30	100																																																																																																																																																																																																												
31	100																																																																																																																																																																																																												
32	100																																																																																																																																																																																																												
33	100																																																																																																																																																																																																												
34	100																																																																																																																																																																																																												
35	100																																																																																																																																																																																																												
36	100																																																																																																																																																																																																												
37	100																																																																																																																																																																																																												
38	100																																																																																																																																																																																																												
39	100																																																																																																																																																																																																												
40	100																																																																																																																																																																																																												
41	100																																																																																																																																																																																																												
42	100																																																																																																																																																																																																												
43	100																																																																																																																																																																																																												
44	100																																																																																																																																																																																																												
45	100																																																																																																																																																																																																												
46	100																																																																																																																																																																																																												
47	100																																																																																																																																																																																																												
48	100																																																																																																																																																																																																												
49	100																																																																																																																																																																																																												
50	100																																																																																																																																																																																																												
51	100																																																																																																																																																																																																												
52	100																																																																																																																																																																																																												
53	100																																																																																																																																																																																																												
54	100																																																																																																																																																																																																												
55	100																																																																																																																																																																																																												
56	100																																																																																																																																																																																																												
57	100																																																																																																																																																																																																												
58	100																																																																																																																																																																																																												
59	100																																																																																																																																																																																																												
60	100																																																																																																																																																																																																												
61	100																																																																																																																																																																																																												
62	100																																																																																																																																																																																																												
63	100																																																																																																																																																																																																												
64	100																																																																																																																																																																																																												
65	100																																																																																																																																																																																																												
66	100																																																																																																																																																																																																												
67	100																																																																																																																																																																																																												
68	100																																																																																																																																																																																																												
69	100																																																																																																																																																																																																												
70	100																																																																																																																																																																																																												
71	100																																																																																																																																																																																																												
72	100																																																																																																																																																																																																												
73	100																																																																																																																																																																																																												
74	100																																																																																																																																																																																																												
75	100																																																																																																																																																																																																												
76	100																																																																																																																																																																																																												
77	100																																																																																																																																																																																																												
78	100																																																																																																																																																																																																												
79	100																																																																																																																																																																																																												
80	100																																																																																																																																																																																																												
81	100																																																																																																																																																																																																												
82	100																																																																																																																																																																																																												
83	100																																																																																																																																																																																																												
84	100																																																																																																																																																																																																												
85	100																																																																																																																																																																																																												
86	100																																																																																																																																																																																																												
87	100																																																																																																																																																																																																												
88	100																																																																																																																																																																																																												
89	100																																																																																																																																																																																																												
90	100																																																																																																																																																																																																												
91	100																																																																																																																																																																																																												
92	100																																																																																																																																																																																																												
93	100																																																																																																																																																																																																												
94	100																																																																																																																																																																																																												
95	100																																																																																																																																																																																																												
96	100																																																																																																																																																																																																												
97	100																																																																																																																																																																																																												
98	100																																																																																																																																																																																																												
99	100																																																																																																																																																																																																												
100	100																																																																																																																																																																																																												
 <p style="text-align: center;"><b>LEGENDA</b></p> <ul style="list-style-type: none"> <li>1 - CAIXA DE VISITA</li> <li>2 - TAMPÃO</li> <li>3 - ALÇOFANA</li> <li>4 - ALÇOFANA</li> <li>5 - ALÇOFANA</li> </ul>	<table border="1" style="width: 100%; border-collapse: collapse;"> <thead> <tr> <th colspan="2">QUADRO GERAL DE MATERIAIS</th> </tr> <tr> <th>#</th> <th>QUANTIDADE</th> </tr> </thead> <tbody> <tr><td>1</td><td>100</td></tr> <tr><td>2</td><td>100</td></tr> <tr><td>3</td><td>100</td></tr> <tr><td>4</td><td>100</td></tr> <tr><td>5</td><td>100</td></tr> <tr><td>6</td><td>100</td></tr> <tr><td>7</td><td>100</td></tr> <tr><td>8</td><td>100</td></tr> <tr><td>9</td><td>100</td></tr> <tr><td>10</td><td>100</td></tr> <tr><td>11</td><td>100</td></tr> <tr><td>12</td><td>100</td></tr> <tr><td>13</td><td>100</td></tr> <tr><td>14</td><td>100</td></tr> <tr><td>15</td><td>100</td></tr> <tr><td>16</td><td>100</td></tr> <tr><td>17</td><td>100</td></tr> <tr><td>18</td><td>100</td></tr> <tr><td>19</td><td>100</td></tr> <tr><td>20</td><td>100</td></tr> <tr><td>21</td><td>100</td></tr> <tr><td>22</td><td>100</td></tr> <tr><td>23</td><td>100</td></tr> <tr><td>24</td><td>100</td></tr> <tr><td>25</td><td>100</td></tr> <tr><td>26</td><td>100</td></tr> <tr><td>27</td><td>100</td></tr> <tr><td>28</td><td>100</td></tr> <tr><td>29</td><td>100</td></tr> <tr><td>30</td><td>100</td></tr> <tr><td>31</td><td>100</td></tr> <tr><td>32</td><td>100</td></tr> <tr><td>33</td><td>100</td></tr> <tr><td>34</td><td>100</td></tr> <tr><td>35</td><td>100</td></tr> <tr><td>36</td><td>100</td></tr> <tr><td>37</td><td>100</td></tr> <tr><td>38</td><td>100</td></tr> <tr><td>39</td><td>100</td></tr> <tr><td>40</td><td>100</td></tr> <tr><td>41</td><td>100</td></tr> <tr><td>42</td><td>100</td></tr> <tr><td>43</td><td>100</td></tr> <tr><td>44</td><td>100</td></tr> <tr><td>45</td><td>100</td></tr> <tr><td>46</td><td>100</td></tr> <tr><td>47</td><td>100</td></tr> <tr><td>48</td><td>100</td></tr> <tr><td>49</td><td>100</td></tr> <tr><td>50</td><td>100</td></tr> <tr><td>51</td><td>100</td></tr> <tr><td>52</td><td>100</td></tr> <tr><td>53</td><td>100</td></tr> <tr><td>54</td><td>100</td></tr> <tr><td>55</td><td>100</td></tr> <tr><td>56</td><td>100</td></tr> <tr><td>57</td><td>100</td></tr> <tr><td>58</td><td>100</td></tr> <tr><td>59</td><td>100</td></tr> <tr><td>60</td><td>100</td></tr> <tr><td>61</td><td>100</td></tr> <tr><td>62</td><td>100</td></tr> <tr><td>63</td><td>100</td></tr> <tr><td>64</td><td>100</td></tr> <tr><td>65</td><td>100</td></tr> <tr><td>66</td><td>100</td></tr> <tr><td>67</td><td>100</td></tr> <tr><td>68</td><td>100</td></tr> <tr><td>69</td><td>100</td></tr> <tr><td>70</td><td>100</td></tr> <tr><td>71</td><td>100</td></tr> <tr><td>72</td><td>100</td></tr> <tr><td>73</td><td>100</td></tr> <tr><td>74</td><td>100</td></tr> <tr><td>75</td><td>100</td></tr> <tr><td>76</td><td>100</td></tr> <tr><td>77</td><td>100</td></tr> <tr><td>78</td><td>100</td></tr> <tr><td>79</td><td>100</td></tr> <tr><td>80</td><td>100</td></tr> <tr><td>81</td><td>100</td></tr> <tr><td>82</td><td>100</td></tr> <tr><td>83</td><td>100</td></tr> <tr><td>84</td><td>100</td></tr> <tr><td>85</td><td>100</td></tr> <tr><td>86</td><td>100</td></tr> <tr><td>87</td><td>100</td></tr> <tr><td>88</td><td>100</td></tr> <tr><td>89</td><td>100</td></tr> <tr><td>90</td><td>100</td></tr> <tr><td>91</td><td>100</td></tr> <tr><td>92</td><td>100</td></tr> <tr><td>93</td><td>100</td></tr> <tr><td>94</td><td>100</td></tr> <tr><td>95</td><td>100</td></tr> <tr><td>96</td><td>100</td></tr> <tr><td>97</td><td>100</td></tr> <tr><td>98</td><td>100</td></tr> <tr><td>99</td><td>100</td></tr> <tr><td>100</td><td>100</td></tr> </tbody> </table>	QUADRO GERAL DE MATERIAIS		#	QUANTIDADE	1	100	2	100	3	100	4	100	5	100	6	100	7	100	8	100	9	100	10	100	11	100	12	100	13	100	14	100	15	100	16	100	17	100	18	100	19	100	20	100	21	100	22	100	23	100	24	100	25	100	26	100	27	100	28	100	29	100	30	100	31	100	32	100	33	100	34	100	35	100	36	100	37	100	38	100	39	100	40	100	41	100	42	100	43	100	44	100	45	100	46	100	47	100	48	100	49	100	50	100	51	100	52	100	53	100	54	100	55	100	56	100	57	100	58	100	59	100	60	100	61	100	62	100	63	100	64	100	65	100	66	100	67	100	68	100	69	100	70	100	71	100	72	100	73	100	74	100	75	100	76	100	77	100	78	100	79	100	80	100	81	100	82	100	83	100	84	100	85	100	86	100	87	100	88	100	89	100	90	100	91	100	92	100	93	100	94	100	95	100	96	100	97	100	98	100	99	100	100	100
QUADRO GERAL DE MATERIAIS																																																																																																																																																																																																													
#	QUANTIDADE																																																																																																																																																																																																												
1	100																																																																																																																																																																																																												
2	100																																																																																																																																																																																																												
3	100																																																																																																																																																																																																												
4	100																																																																																																																																																																																																												
5	100																																																																																																																																																																																																												
6	100																																																																																																																																																																																																												
7	100																																																																																																																																																																																																												
8	100																																																																																																																																																																																																												
9	100																																																																																																																																																																																																												
10	100																																																																																																																																																																																																												
11	100																																																																																																																																																																																																												
12	100																																																																																																																																																																																																												
13	100																																																																																																																																																																																																												
14	100																																																																																																																																																																																																												
15	100																																																																																																																																																																																																												
16	100																																																																																																																																																																																																												
17	100																																																																																																																																																																																																												
18	100																																																																																																																																																																																																												
19	100																																																																																																																																																																																																												
20	100																																																																																																																																																																																																												
21	100																																																																																																																																																																																																												
22	100																																																																																																																																																																																																												
23	100																																																																																																																																																																																																												
24	100																																																																																																																																																																																																												
25	100																																																																																																																																																																																																												
26	100																																																																																																																																																																																																												
27	100																																																																																																																																																																																																												
28	100																																																																																																																																																																																																												
29	100																																																																																																																																																																																																												
30	100																																																																																																																																																																																																												
31	100																																																																																																																																																																																																												
32	100																																																																																																																																																																																																												
33	100																																																																																																																																																																																																												
34	100																																																																																																																																																																																																												
35	100																																																																																																																																																																																																												
36	100																																																																																																																																																																																																												
37	100																																																																																																																																																																																																												
38	100																																																																																																																																																																																																												
39	100																																																																																																																																																																																																												
40	100																																																																																																																																																																																																												
41	100																																																																																																																																																																																																												
42	100																																																																																																																																																																																																												
43	100																																																																																																																																																																																																												
44	100																																																																																																																																																																																																												
45	100																																																																																																																																																																																																												
46	100																																																																																																																																																																																																												
47	100																																																																																																																																																																																																												
48	100																																																																																																																																																																																																												
49	100																																																																																																																																																																																																												
50	100																																																																																																																																																																																																												
51	100																																																																																																																																																																																																												
52	100																																																																																																																																																																																																												
53	100																																																																																																																																																																																																												
54	100																																																																																																																																																																																																												
55	100																																																																																																																																																																																																												
56	100																																																																																																																																																																																																												
57	100																																																																																																																																																																																																												
58	100																																																																																																																																																																																																												
59	100																																																																																																																																																																																																												
60	100																																																																																																																																																																																																												
61	100																																																																																																																																																																																																												
62	100																																																																																																																																																																																																												
63	100																																																																																																																																																																																																												
64	100																																																																																																																																																																																																												
65	100																																																																																																																																																																																																												
66	100																																																																																																																																																																																																												
67	100																																																																																																																																																																																																												
68	100																																																																																																																																																																																																												
69	100																																																																																																																																																																																																												
70	100																																																																																																																																																																																																												
71	100																																																																																																																																																																																																												
72	100																																																																																																																																																																																																												
73	100																																																																																																																																																																																																												
74	100																																																																																																																																																																																																												
75	100																																																																																																																																																																																																												
76	100																																																																																																																																																																																																												
77	100																																																																																																																																																																																																												
78	100																																																																																																																																																																																																												
79	100																																																																																																																																																																																																												
80	100																																																																																																																																																																																																												
81	100																																																																																																																																																																																																												
82	100																																																																																																																																																																																																												
83	100																																																																																																																																																																																																												
84	100																																																																																																																																																																																																												
85	100																																																																																																																																																																																																												
86	100																																																																																																																																																																																																												
87	100																																																																																																																																																																																																												
88	100																																																																																																																																																																																																												
89	100																																																																																																																																																																																																												
90	100																																																																																																																																																																																																												
91	100																																																																																																																																																																																																												
92	100																																																																																																																																																																																																												
93	100																																																																																																																																																																																																												
94	100																																																																																																																																																																																																												
95	100																																																																																																																																																																																																												
96	100																																																																																																																																																																																																												
97	100																																																																																																																																																																																																												
98	100																																																																																																																																																																																																												
99	100																																																																																																																																																																																																												
100	100																																																																																																																																																																																																												







**EDITAL Nº 5170**  
**RDC PRESENCIAL CPL Nº. 004/2020**  
**PROCESSO Nº P002182/2019**

FL.146

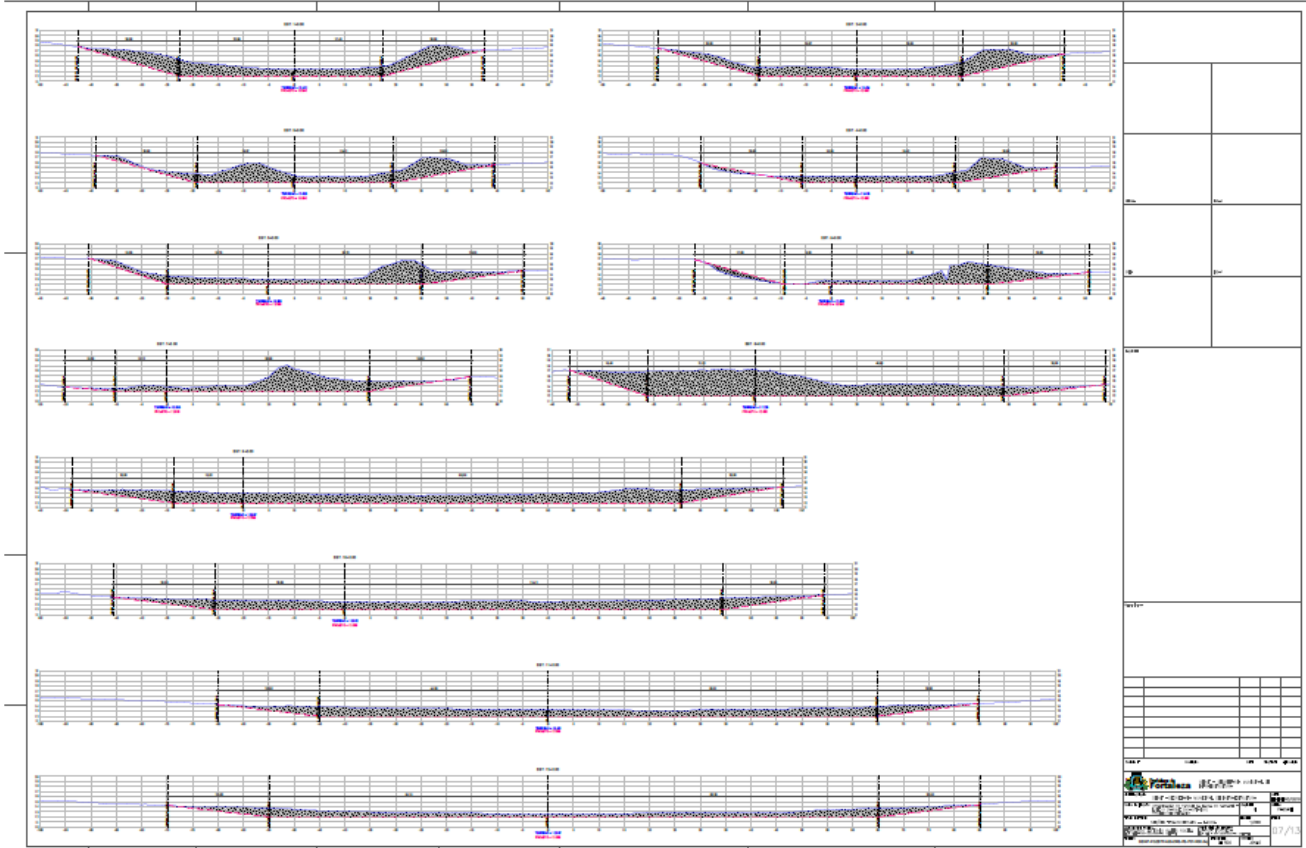
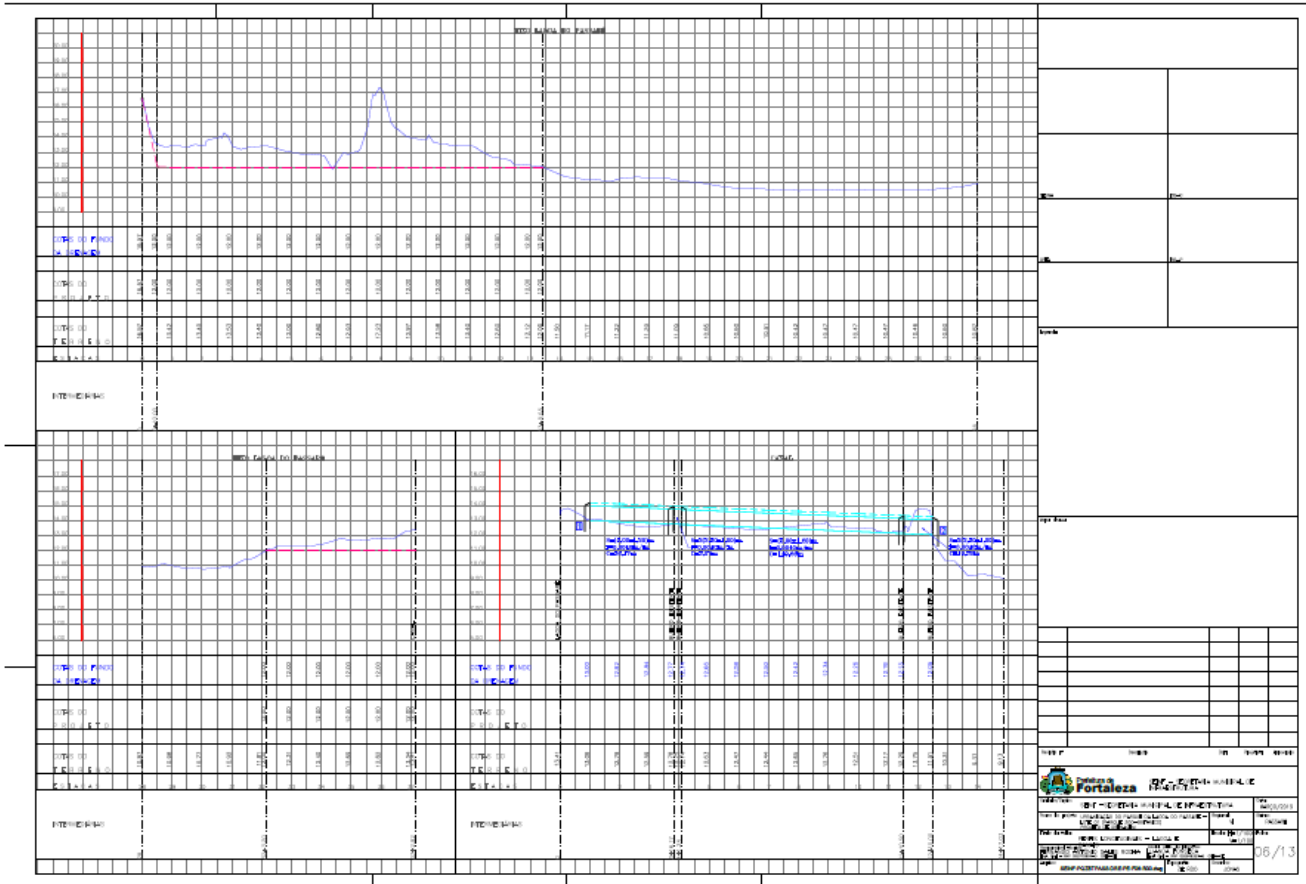

EDITAL Nº 5170  
RDC PRESENCIAL CPL Nº. 004/2020  
PROCESSO Nº P002182/2019

FL.147

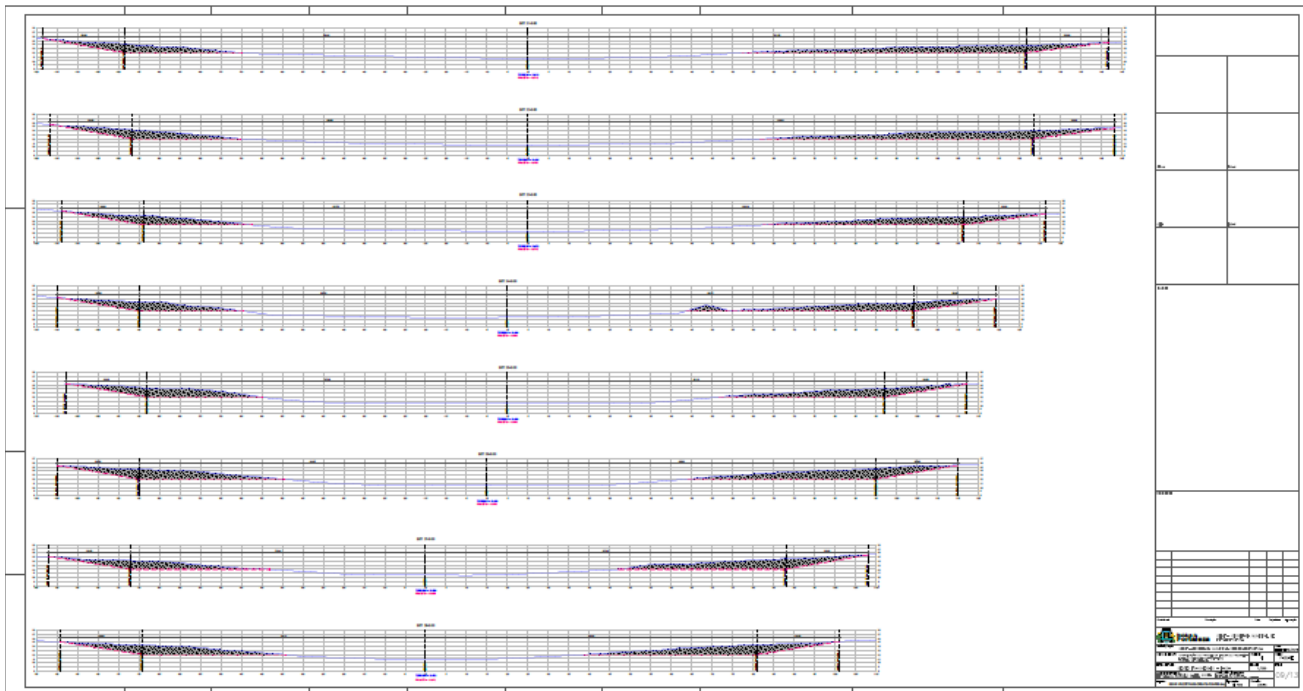
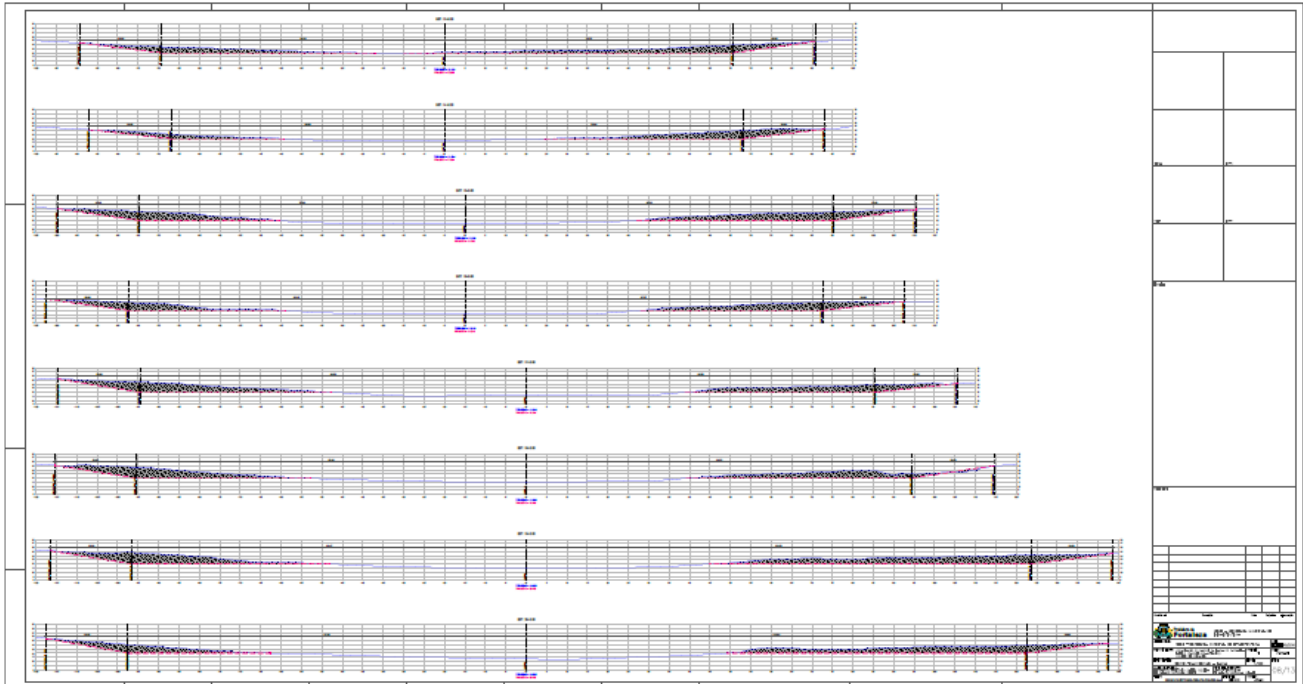

EDITAL Nº 5170  
RDC PRESENCIAL CPL Nº. 004/2020  
PROCESSO Nº P002182/2019

FL.148

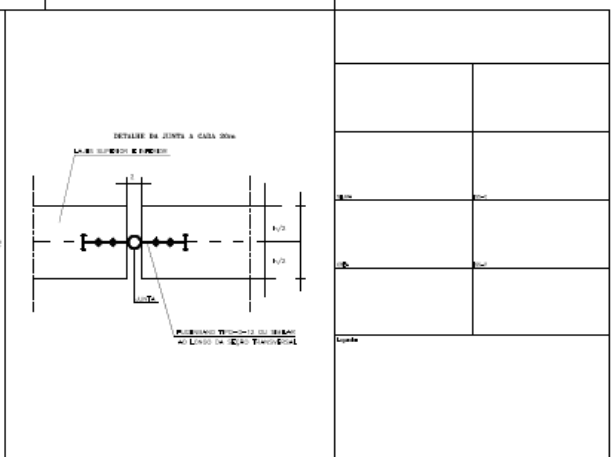
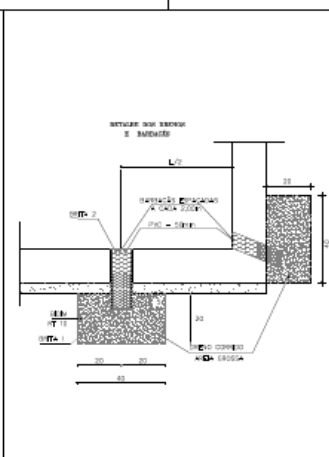
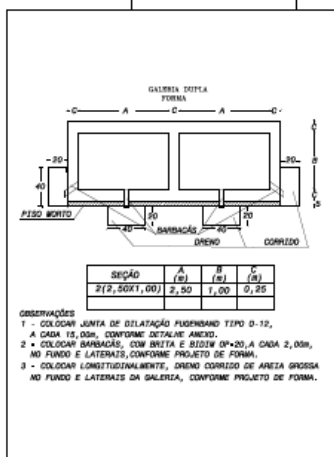
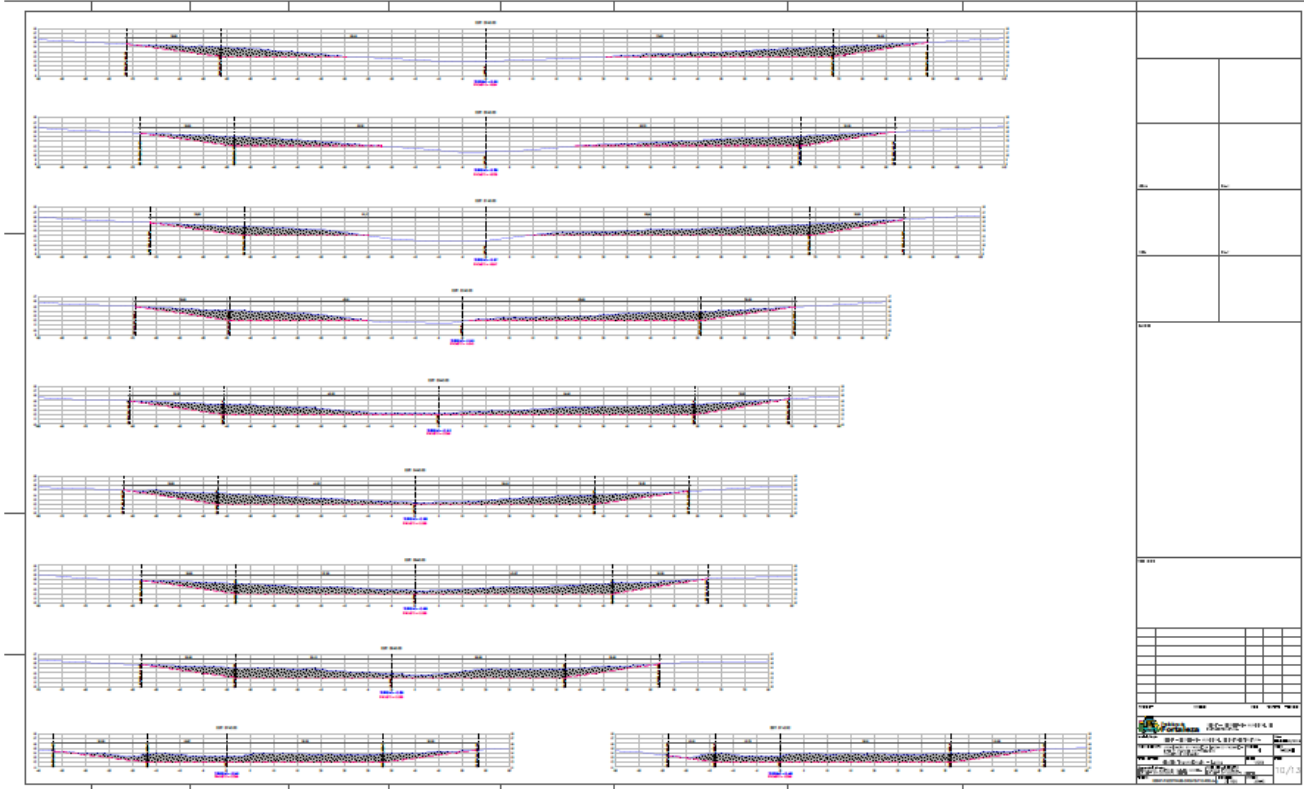

CABEÇA DE BUEIRO DUPLO

